

Mitteilungsblatt



der Gemeinde

Neidlingen

Landkreis Esslingen



Donnerstag, 11. Januar 2024

Jahrgang 63 Nummer 1/2



Der Gemeinderat und die
Gemeindeverwaltung wünschen Ihnen
einen guten Start in das Jahr

2024



Informationen zum Brennholzverkauf finden
Sie auf der Seite 4 und auf der Homepage
der Gemeinde Neidlingen.

Notrufe - Bereitschaftsdienste - Wichtige Rufnummern

Feuerwehr, Rettungsdienst, Notarzt	112
Polizei	110
Polizeiposten Weilheim	90052-0
Polizeirevier Kirchheim	07021/501-0
Krankentransporte	19222
Klinikum Kirchheim-Nürtingen	
Klinikort Kirchheim u. Teck	07021/88-0
Klinikort Nürtingen	07022/78-0
Giftnotruf Freiburg	0761/19240
Bürgermeisteramt Neidlingen	
Telefon	90023-0
Sprechzeiten:	
Montag bis Freitag 9 bis 12 Uhr	
Dienstagnachmittags 16 bis 18 Uhr	
zusätzlich donnerstags ab 7 bis 12 Uhr oder nach Vereinbarung	
Wertstoffhof (Gottlieb-Stoll-Straße 60)	
Samstags 10 bis 12 Uhr	
Ev. Kindergarten Wasserschloß	6384
Grundschule Neidlingen	4725
Evang. Pfarramt Neidlingen	909350
Telefonseelsorge (geb.frei)	0800/1110111
Kath. Pfarramt Weilheim	909393
Telefonseelsorge (geb.frei)	0800/1110222
Landratsamt Esslingen	0711/3902-0
Bestattungsunternehmen	
Werner Holt, Kirchheim	07021/3657
Bestattungshaus Jäck, Weilheim	2092500
Anruf-Sammel-Taxi	07021/2656
Störungsdienste	
Strom Störungsdienst Albwerk	07331/209777
Wasserversorgung Störungsdienst	07021/800300
Telefon Störungsstelle	0800/3302000
Vodafone	0800/7242643
Spernotruf EC- und Kreditkarten	116 116
Handwerkernotdienst	01805/356878

Soziales

Soziales Netz Raum Weilheim e.V.
Beratungsstelle für Hilfe und Pflege im Alter
Betreutes Wohnen zu Hause

Betreuungsgruppen für ältere Menschen
 Rosemarie Bühler, Tel.: 74 33 077
 info@soziales-netz-weilheim.de, www.soziales-netz-weilheim.de

Diakoniestation Teck - Wir sind für Sie da
Häusliche Alten- & Krankenpflege -
Palliativversorgung
Hauswirtschaftliche Versorgung - Essen auf Rädern - Hausnotruf
 24 Stunden erreichbar unter: Tel. 07021/486220, Fax 07021/4862228,
 E-Mail: info@ds-teck.de, Homepage: www.ds-teck.de

Pflegestützpunkt Weilheim
Bahnhofstr. 16, 73235 Weilheim
Pflegedienstleitung: Herr Michael Bihl, E-Mail: m.bihl@ds-teck.de
Bereich Pflege: Frau Iris Kurutz, E-Mail: i.kurutz@ds-teck.de
Bereich Hauswirtschaft: Frau Anna-Lisa Sigel und Christoph Schutte,
 E-Mail: a.sigel@ds-teck.de und c.schutte@ds-teck.de

Pflegestützpunkt
Information, Beratung, Vermittlung bei Hilfe- und
Pflegebedürftigkeit und zur Vorsorge im Alter
 Vordere Straße 45 in 73266 Bissingen an der Teck
 Jenifer Brown, Telefon: 0711-3902-43734
 Brown.jenifer@LRA-ES.de
 Ab dem 1. August erreichbar an den Tagen Montag, Dienstag (neu)
 und Donnerstag (Termine nach Vereinbarung)

Arbeitsgemeinschaft Hospiz
 Allenstraße 74, Kirchheim 07021/9209227

Deutsches Rotes Kreuz
DRK-Notfallnachsorgedienst 07022/19222
Nürtingen-Kirchheim/Teck

TEV - Tageselternverein Kreis Esslingen e.V.
 Büro Kirchheim unter Teck
 Turmstraße 3, 73230 Kirchheim unter Teck
 Ansprechpartnerin: Petra Nitsch, Sozialpädagogin (FH),
 Telefon: 07021/807236-2, E-Mail: p.nitsch@tev-kreis-es.de
 Homepage: www.tageselternverein-kreis-es.de

Ärztliche Notdienste

Arzt
 Montag bis Donnerstag 19 bis 7 Uhr **116117**
 Freitag 19 Uhr bis Montag 7 Uhr

Werktags:
 Notfallpraxis im Kreiskrankenhaus
 Nürtingen, Auf dem Säer 1, **07022/19292**
 werktags Montag bis Donnerstag von 19 bis 7 Uhr des Folgetages

Wochenende:
 Notfallpraxis im Kreiskrankenhaus Kirchheim, Eugenstraße 3,
 am Wochenende und an Feiertagen; beginnend am Vorabend um
 19 Uhr, bis zum folgenden Werktag um 8 Uhr

Kinderarzt **116117**
 Werktags ab 18 Uhr
 Am Wochenende und an Feiertagen 8 bis 13 Uhr und 15 bis 19 Uhr

Hals-Nasen-Ohren-Arzt **116117**
Augenarzt **116117**
Zahnarzt **0761/120 120 00**

Tierrettung/Tierambulanz Mittlerer Neckar
 24-Stunden-Notruf 0177/3590902

Tierschutzverein Kirchheim-Teck e.V.

Siechenwiesen 22, 73230 Kirchheim-Teck, Tel. 07021 71812
 Öffnungszeiten: samstags, 14.30 Uhr bis 17.00 Uhr
 info@tierschutzverein-kirchheim.de,
 http://www.tierschutzverein-kirchheim.de
 Postanschrift: Tierschutzverein Kirchheim u. T. e.V., Siechenwiesen 22,
 73230 Kirchheim unter Teck

Apothekendienst (ohne Gewähr)

Im Internet unter www.lak-bw.notdienst-portal.de werden durch Eingabe
 der PLZ und Datum die fünf nächstgelegenen dienstbereiten Apotheken
 angezeigt, oder unter 0180/5002963 (gebührenpflichtig)

Die Notdienstbereitschaft beginnt morgens um 8.30 Uhr und endet
 um 8.30 Uhr am folgenden Tag.

11.01.	Berg'sche Apotheke Wernau Kirchheimer Str. 97, 73249 Wernau	07153-32898
12.01.	Marien Apotheke Bissingen Vordere Str. 53, 73266 Bissingen	07023-900500
13.01.	Apotheke Frickenhausen Hauptstraße 20, 72636 Frickenhausen	07022-41414
14.01.	Grüne Apotheke Wendlingen Unterboinger Str. 23, 73240 Wendlingen	07024-51311
15.01.	Löwen Apotheke Wendlingen Albstr. 31, 73240 Wendlingen	07024-7363
16.01.	Mörike Apotheke Kircheimer Str. 7, 72622 Nürtingen	07022-31412
17.01.	Eberhard Apotheke Wellinger Str. 1, 73274 Notzingen	07021-45351

Schlagerspass

mit der

Cherry-Band



Musik aus den 60ern, 70ern und 80ern

Sonntag, 14.01.2024**im Gasthof Lamm in Neidlingen**

Seit sechs Jahrzehnten musizieren die Jungs von der Cherry-Band und haben für jeden Geschmack etwas auf dem Programm.

Alle Altersgruppen sind zum mitsingen, klatschen und schunkeln eingeladen. Es kann natürlich auch getanzt werden.

Beginn: 17 Uhr, Saalöffnung 16:30 Uhr

Eintritt: 6 Euro

Karten im Vorverkauf erhältlich im Gasthof Lamm oder an der Abendkasse. Reservierung erwünscht (besonders für größere Gruppen).

Kontakt: 07023 908872 oder info@lamm-neidlingen.de

Deutsches Rotes Kreuz 
DRK-Blutspendedienst
Baden-Württemberg | Hessen
gemeinnützige GmbH

Blutspenden retten Leben: Jetzt gemeinsam füreinander eintreten

Das DRK ruft dazu auf mit guter Tat ins neue Jahr zu starten.

Viele Operationen, Transplantationen und die Behandlung von Krebspatienten sind nur dank moderner Transfusionsmedizin möglich. Allein in Hessen und Baden-Württemberg werden täglich mehr als 2.700 Blutkonserven benötigt, um Patientinnen und Patienten zu helfen. Blutspender*innen sorgen dafür, dass Menschen überleben und gesund werden können.

Worauf warten? Jetzt liegend Leben retten! Jeder Typ ist gefragt!

Nächster Termin:

Mittwoch, dem 17.01.2024

von 14:30 Uhr bis 19:30 Uhr

**Reußensteinhalle, Schönbuchstr. 10
73272 NEIDLINGEN**

Jetzt Blutspendertermin online reservieren unter www.blutspende.de/termine

Gute Vorsätze das ganze Jahr: Jetzt mit der ersten guten Tat ins neue Jahr starten und gemeinsam die Versorgung von Patientinnen und Patienten sicherstellen - damit Engpässe erst gar nicht entstehen.

„Besonders innerhalb der ersten Wochen nach dem Jahreswechsel kann es erfahrungsgemäß knapp werden. Krankenhäuser fahren den Betrieb hoch und zugleich fallen viele Spenderinnen und Spender urlaubsbedingt oder in Folge von Grippe oder Erkältung für die Blutspende temporär aus“, erklärt Eberhard Weck, Pressesprecher des DRK-Blutspendedienstes Baden-Württemberg - Hessen.

Ziel für die kommenden Tage muss daher sein, dass alle angebotenen Blutspendetermine gut besucht werden. Der DRK-Blutspendedienst bittet daher dringend zur Blutspende.

Blut spenden? So einfach läuft's: Termin reservieren und mit einer Blutspende in weniger als einer Stunde Zeit bis zu drei Menschen helfen! Die reine Blutentnahme dauert dabei ca. 10 Minuten. Die restliche Zeit wird für die Anmeldung, das Ausfüllen des Spendefragebogens, das vertrauliche Arztgespräch und die Ruhepause im Anschluss an die Blutspende benötigt.

Alle Termine und weitere Informationen unter www.blutspende.de oder unter **0800 11 949 11**.

Impressum

Herausgeber:

Bürgermeisteramt Neidlingen

Kelterstraße 1, 73272 Neidlingen

Tel.: (07023) 90023-0, Fax (07023) 90023-25

mitteilungsblatt@neidlingen.de | www.neidlingen.de

Sprechzeiten:

montags - freitags

9.00 - 12.00 Uhr

und dienstags

16.00 - 18.00 Uhr

zusätzlich donnerstags

ab 7.00 Uhr Frühsprechstunde

und nach Vereinbarung.

Verantwortlich für den amtlichen Teil:

Bürgermeister Jürgen Ebler oder sein Vertreter im Amt.

Weitere Inhalte:

Für übernommene Beiträge ist der Autor, bzw. der jeweilige Leiter der Institution oder des Vereins verantwortlich.

Verlag:

Druck + Verlag Wagner GmbH & Co. KG

Max-Planck-Straße 14 | 70806 Kornwestheim

Layout & Satz:

07154 8222-60 | layout@duv-wagner.de

Redaktionsschluss: Montag, 12 Uhr

Gewerbliche Anzeigen & Beilagen:

07154 8222-70 | anzeigen@duv-wagner.de

Anzeigenschluss: Dienstag, 9 Uhr

Katharina Härtel (verantwortlich)

Auflage & Erscheinungsweise:

550 Exemplare

Wöchentlich am Donnerstag

Abonnement:

07154 8222-20 | abo@duvwagner.de | www.duv-wagner.de/abo

Bezugsgebühr Jahresabo print 40,00 €, digital 26,67 €

Mediadaten:

www.duv-wagner.de/neidlingen

Fragen zur Zustellung:

07154 8222-30 | reklamation@duv-wagner.de

Es gelten die AGB der aktuell gültigen Preisliste von Druck + Verlag Wagner GmbH & Co. KG und werden auf Wunsch zugesandt.

Brennholzverkauf in Neidlingen

Der diesjährige Brennholzverkauf in Neidlingen findet am

**Donnerstag den 18.01.2024 um 18.30 Uhr
im Gasthof „Lamm“ statt.**

Versteigert werden die Flächenlose:

Flächenlose				
Nummer	Holzart	geschätzte Menge in Rm	Lagerort	Startpreis
195	Buche	20	Windeckweg bergseits (Ab Kreuzung Eichach-Traufweg)	200,00 €
198	Buche	30	Windeckweg talseits	300,00 €
199	Buche	15	Windeckweg talseits	150,00 €
200	Buche	15	Windeckweg (Ab Wendepalte oberhalb Erkenbergwasen)	150,00 €

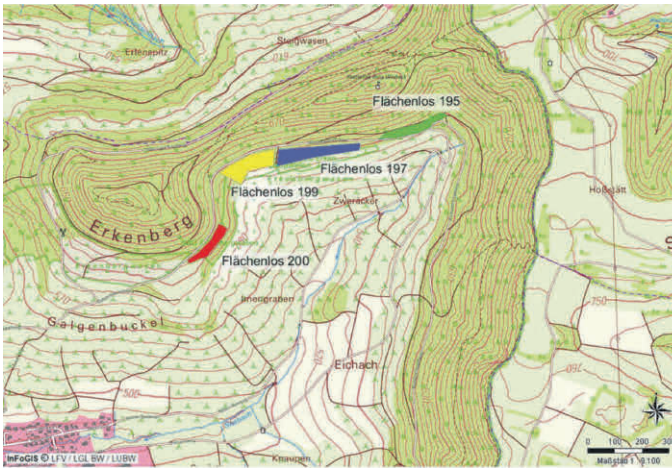

und die Brennholzpolter:

Polter					
Aufnahme	Los/Polter	Holzart	Masse in Fm	Lagerort	Startpreis
355	106	Buche	6,72	P106-Windeckweg	580,00 €
355	107	Buche	4,55	P107-Windeckweg	390,00 €
355	108	Buche	4,98	P108-Windeckweg	430,00 €
355	109	Buche	4,55	P109-Windeckweg	390,00 €
355	110	Esche	1,93	P110-Windeckweg	170,00 €
355	111	Esche	4,83	P111-Windeckweg	410,00 €
355	112	Buche	2,41	P112-Windeckweg	210,00 €
355	113	Esche	3,75	P113-Windeckweg	320,00 €
355	114	Esche	4,51	P114-Windeckweg	390,00 €
355	115	Buche	3,70	P115-Windeckweg	320,00 €
355	116	Esche	3,56	P116-Windeckweg	310,00 €
355	117	Buche	4,45	P117-Windeckweg	380,00 €
355	118	Esche	3,20	P118-Windeckweg	280,00 €
355	119	Lärche	1,00	P119-Windeckweg	90,00 €
355	120	Buche	6,56	P120-Windeckweg	560,00 €
355	121	Esche	5,16	P121-Windeckweg	440,00 €
355	122	Esche	3,07	P122-Windeckweg	260,00 €
355	123	Buche	5,04	P123-Windeckweg	430,00 €
355	124	Buche	5,09	P124-Windeckweg	440,00 €
355	125	Esche	5,96	P125-Windeckweg	510,00 €
355	126	Buche	4,66	P126-Windeckweg	400,00 €

355	127	Esche	7,80	P127-Windeckweg	670,00 €
355	128	Buche	3,40	P128-Windeckweg	290,00 €
355	129	Buche	7,57	P129-Windeckweg	650,00 €
355	130	Buche	5,79	P130-Windeckweg	500,00 €
355	131	Esche	7,02	P131-Windeckweg	600,00 €
355	132	Buche	4,39	P132-Windeckweg	380,00 €
355	133	Buche	4,41	P133-Windeckweg	380,00 €
355	134	Buche	7,51	P134-Windeckweg	640,00 €
355	135	Buche	4,59	P135-Windeckweg	390,00 €
355	136	Buche	6,66	P136-Windeckweg	570,00 €
355	137	Buche	6,46	P137-Windeckweg	550,00 €
355	138	Buche	1,55	P138-Windeckweg	140,00 €
355	139	Buche	3,23	P139-Windeckweg	280,00 €
355	140	Buche	6,84	P140-Windeckweg	590,00 €
355	141	Buche	3,21	P141-Windeckweg	280,00 €
355	142	Buche	5,62	P142-Windeckweg	480,00 €
355	143	Buche	4,27	P143-Windeckweg	370,00 €
355	144	Buche	9,22	P144-Windeckweg	790,00 €
355	145	Buche	7,15	P145-Windeckweg	610,00 €
355	146	Buche	2,80	P146-Windeckweg	240,00 €
355	147	Buche	2,16	P147-Windeckweg	190,00 €
355	148	Buche	5,16	P148-Windeckweg	440,00 €
355	149	Buche	8,14	P149-Windeckweg	700,00 €
355	150	Buche	2,26	P151-Windeckweg	200,00 €
355	151	Buche	6,05	P150-Windeckweg	520,00 €
355	152	Buche	4,94	P152-Windeckweg	420,00 €
355	153	Buche	4,40	P153-Windeckweg	380,00 €
355	154	Esche	3,20	P154-Windeckweg	280,00 €
355	155	Buche	4,59	P155-Windeckweg	390,00 €
355	156	Buche	5,08	P156-Windeckweg	440,00 €
355	157	Esche	2,44	P157-Windeckweg	210,00 €
355	158	Buche	7,26	P158-Windeckweg	620,00 €
355	159	Buche	6,81	P159-Windeckweg	580,00 €
355	160	Buche	6,67	P160-Windeckweg	570,00 €
355	161	Buche	5,83	P161-Windeckweg	500,00 €
355	162	Esche	3,27	P162-Windeckweg	280,00 €
355	163	Buche	7,47	P163-Windeckweg	640,00 €
355	164	Buche	12,24	P164-Windeckweg	1.040,00 €
355	165	Buche	4,09	P165-Windeckweg	350,00 €
355	166	Buche	4,79	P166-Windeckweg	410,00 €
355	167	Buche	7,38	P167-Windeckweg	630,00 €
355	168	Buche	6,24	P168-Windeckweg	530,00 €
355	169	Buche	10,88	P169-Windeckweg	930,00 €
355	170	Buche	9,60	P170-Windeckweg	820,00 €
355	171	Buche	3,43	P171-Windeckweg	300,00 €
355	172	Buche	8,09	P172-Windeckweg	690,00 €
355	173	Buche	5,37	P173-Windeckweg	460,00 €
355	174	Buche	6,71	P174-Eichach Traufweg	570,00 €
355	175	Buche	6,59	P175-Eichach Traufweg	560,00 €
355	176	Buche	8,24	P176-Eichach Traufweg	700,00 €
355	177	Buche	3,25	P177-Eichach Traufweg	280,00 €
355	178	Buche	5,03	P178-Eichach Traufweg	430,00 €
355	179	Buche	8,53	P179-Eichach Traufweg	730,00 €
355	180	Buche	5,88	P180-Eichach Traufweg	500,00 €
355	181	Buche	4,62	P181-Eichach Traufweg	400,00 €
355	182	Esche, BAhorn	8,37	P182-Eichach Traufweg	720,00 €
355	183	Buche	5,19	P183-Eichach Traufweg	440,00 €

355	184	Esche	5,08	P184-Eichach Traufweg	410,00 €
355	185	Buche	8,02	P185-Eichach Traufweg	690,00 €
355	186	Buche	9,33	P186-Eichach Traufweg	800,00 €
355	187	Buche	5,48	P187-Eichach Traufweg	470,00 €
355	188	Buche	6,38	P188-Eichach Traufweg	550,00 €
355	189	Buche	6,99	P189-Eichach Traufweg	600,00 €
355	190	Buche	7,19	P190-Eichach Traufweg	620,00 €
355	191	Buche	5,39	P191-Eichach Traufweg	460,00 €
355	192	Esche, BAhorn	4,40	P192-Eichach Traufweg	350,00 €
355	193	Buche	7,42	P193-Eichach Traufweg	630,00 €
355	194	Buche	2,66	P194-Eichach Traufweg	230,00 €

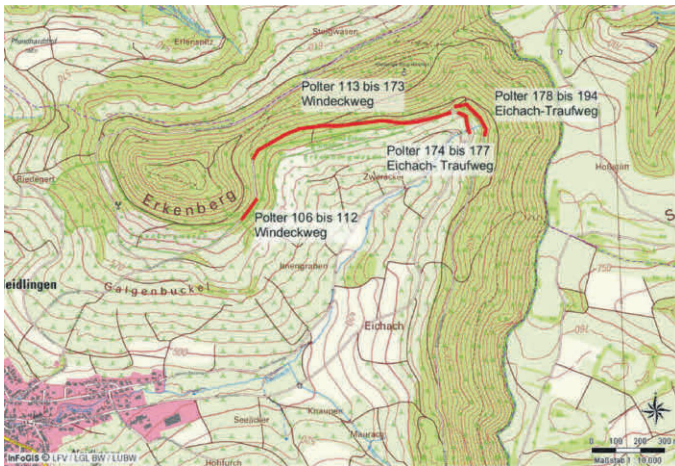

Im Interesse der Waldbesucher wird darum gebeten bei der Besichtigung der Brennholzpolter und Flächenlose auf die Benutzung von Fahrzeugen zu verzichten.

Fragen beantwortet Revierförsterin Julia Usenbenz
 0173 - 6639503
 forstrevier.weilheim@lra-es.de

und

das Bürgermeisteramt Neidlingen
 07023 - 900230
 gemeinde@neidlingen.de



Aktuelle Seite

DB

Bauarbeiten Januar bis März 2024 Wendlingen ◀ ▶ Merklingen ◀ ▶ Ulm (Schnellfahrstrecke) Fahrplanänderungen und Ersatzverkehr mit Bussen (EV)

An allen Montagen, 1. Januar - 25. März,
 an den Dienstagen, 6. Februar, 5., 12. und 13. März,
 am Mittwoch, 14. und Donnerstag, 15. Februar,
 jeweils 22.30 - 24.00 Uhr

IRE 200 Zugausfälle, Ersatzverkehr mit Bussen:
 Wendlingen (N) ◀ ▶ Merklingen

Am Montag, 22. Januar, jeweils 20.30 - 24.00 Uhr

IRE 200 Zugausfälle, Ersatzverkehr mit Bussen:
 Wendlingen (N) ◀ ▶ Merklingen

Von Dienstag, 6., 22 Uhr - Donnerstag, 15. Februar,
 2.30 Uhr,

von Freitag, 24. Februar - 4. März, ganztägig

IRE 200 Zugausfälle, Ersatzverkehr mit Bussen:

Wendlingen (N) ◀ ▶ Merklingen ◀ ▶ Ulm Hbf

In den Nächten Dienstag/Mittwoch - Mittwoch/
 Donnerstag,

5./6., 6./7. März, jeweils 20.00 - 1.00 Uhr

IRE 200 Zugausfälle, Ersatzverkehr mit Bussen:

Wendlingen (N) ◀ ▶ Merklingen ◀ ▶ Ulm Hbf



Nutzen Sie alternativ auch die Züge der Linie RE 5 und MEX 16 ab Stuttgart Hbf über Göppingen, Geislingen (Steige) nach Ulm Hbf.

Haltestellen Ersatzverkehr

- Wendlingen ZOB Bussteig 5
- Merklingen Schwäbische Alb Bussteig D/E
- Ulm ZOB Ost Bussteig H

Ersatzverkehr mit Bussen

Lage der Ersatzhaltestellen: bahn.de/sev-bw
 Fahrradmitnahme nicht möglich.

Ihre Informationsmöglichkeiten

App „DB Navigator“
 App „DB Bauarbeiten“
bauinfos.deutschebahn.com

Kundendialog DB Regio 0711 4692 8253

Die Gemeindeverwaltung informiert

LANDRATSAMT ESSLINGEN

Weiterschreibung der Wohnbevölkerung des Landkreises Esslingen

Stand: 30. September 2023
Basierend auf Volkszählung
09.05.2011

Gemeinde	Vorquartal	männlich	weiblich	Insgesamt
Aichtal	9.978	5.030	4.968	9.998
Aichwald	7.620	3.704	3.946	7.650
Altbach	6.457	3.261	3.199	6.460
Altdorf	1.698	853	839	1.692
Altenriet	2.011	976	1.027	2.003
Baltmannsweiler	5.698	2.809	2.876	5.685
Bempflingen	3.480	1.750	1.726	3.476
Beuren	3.710	1.890	1.836	3.726
Bissingen a. d. T.	3.514	1.784	1.701	3.485
Deizisau	6.924	3.535	3.395	6.930
Denkendorf	11.262	5.761	5.556	11.317
Dettingen u. T.	6.354	3.118	3.168	6.286
Erkenbrechtsweiler	2.200	1.110	1.082	2.192
Esslingen a. N.	95.271	48.257	47.364	95.621
Filderstadt	46.451	23.055	23.359	46.414
Frickenhäuser	9.309	4.631	4.653	9.284
Großbottlingen	4.358	2.200	2.221	4.421
Hochdorf	4.990	2.511	2.487	4.998
Holzmaden	2.380	1.198	1.157	2.355
Kirchheim u. T.	42.002	20.823	21.288	42.111
Köngen	9.827	4.917	4.912	9.829
Kohlberg	2.295	1.151	1.134	2.285
Leinfelden-Echterdingen	40.593	20.073	20.536	40.609
Lenningen	8.261	4.216	4.014	8.230
Lichtenwald	2.663	1.290	1.358	2.648
Neckartailfingen	3.992	2.001	1.970	3.971
Neckartenzlingen	6.494	3.258	3.248	6.506
Neidlingen	1.806	891	897	1.788
Neuffen	6.334	3.205	3.154	6.359
Neuhausen a. d. F.	12.429	6.152	6.300	12.452
Notzingen	3.636	1.811	1.790	3.601
Nürtingen	41.354	20.587	20.740	41.327
Oberboihingen	5.732	2.926	2.820	5.746
Ohmden	1.759	886	874	1.760
Ostfildern	39.774	19.680	20.115	39.795
Owen	3.500	1.748	1.741	3.489
Plochingen	14.573	7.265	7.342	14.607
Reichenbach a. d. F.	8.633	4.341	4.334	8.675
Schlaitdorf	1.967	953	1.009	1.962
Unterensingen	5.022	2.556	2.465	5.021
Weilheim a. d. T.	10.352	5.194	5.188	10.382
Wendlingen a. N.	16.253	8.016	8.178	16.194
Wernau (Neckar)	12.444	6.165	6.267	12.432
Wolfschlugen	6.412	3.156	3.243	6.399
Summe	541.772	270.694	271.477	542.171

Wochenkalender

Donnerstag, 11. Januar

- 18:00 Uhr Kinderturnen 1-4 Klasse Reußensteinhalle
- 18:00 Uhr Jugend und Aktive Sportplatz/
Reußensteinhalle

Freitag, 12. Januar

- 07:00 Uhr Abholung Biotonne
- 19:00 Uhr Wintersport Männer

Samstag, 13. Januar

- Altpapiersammlung; Tennisclub
- Christbaumsammlung; TVN Abt. Fußball
- Preisbinokel; TVN Abt. Fußball

Sonntag, 14. Januar

- Reußenstein Abfahrtslauf; TVN Abt. Wintersport

Montag, 15. Januar

- 16:30 Uhr Kinderturnen in der Reußensteinhalle/
Grundschulturnhalle
- 17:30 Uhr Kinderleichtathletik Sportplatz/
Reußensteinhalle
- 18:00 Uhr/ TVN Abt. Leichtathletik Reußensteinhalle/
- 19:00 Uhr Grundschulturnhalle
- 20:00 Uhr Volleyball-Hobby-Club „Die Netzknaller“

Dienstag, 16. Januar

- 07:00 Uhr Abholung Gelbe Tonne/Gelber Sack
- 19:00 Uhr Seniorensport- Herren, Gymnastik in der
Reußensteinhalle
- 19:30 Uhr Vitalstoffabend; Landfrauen in der
Pfarrscheuer

Mittwoch, 17. Januar

- Blutspenden in der Reußensteinhalle
- 08:30 Uhr Frauengymnastik in der Reußensteinhalle
- 18:00 Uhr FIT in Balance im Grundschulturnhalle
- 19:00 Uhr FIT in Balance im Grundschulturnhalle
- 20:30 Uhr Volleyballer MSC

Donnerstag, 18. Januar

- 07:00 Uhr Hausmüllabfuhr (2 -und 4-wöchentlich)
- 18:00 Uhr Kinderturnen 1-4 Klasse Reußensteinhalle
- 18:00 Uhr Jugend und Aktive Sportplatz/
Reußensteinhalle
- 18:30 Uhr Brennholzverkauf im Gasthaus Lamm

Amtliche Bekanntmachungen

Geänderte Öffnungszeiten:

Das Rathaus hat bis auf Weiteres geänderte Öffnungszeiten:

- Mo. - Di. 09.00 Uhr - 12.00 Uhr
- Di. 16.00 Uhr - 18:00
- Mi. geschlossen
- Do. 07.00 Uhr - 12.00 Uhr
- Fr. geschlossen

Ihre Gemeindeverwaltung

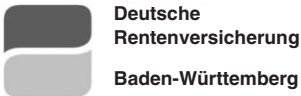

Rentenversicherungsbeitrag bleibt 2024 konstant

Änderungen ergeben sich für bestimmte Arbeitsverhältnisse und Berufsgruppen

Die Deutsche Rentenversicherung Baden-Württemberg (DRV BW) gibt bekannt, dass der Rentenversicherungsbeitrag das siebte Jahr in Folge bei 18,6 Prozent des Bruttolohnes bleiben wird. Die Beitragsbemessungsgrenze zur allgemeinen Rentenversicherung hingegen steigt von monatlich 7.100 € auf 7.550 €, oder 90.600 Euro im Jahr. Rentenversicherungsbeiträge müssen lediglich bis zu dieser Verdienstgrenze geleistet werden.

Beitrag für freiwillig Rentenversicherte, pflichtversicherte Selbstständige und Handwerker steigt moderat

Wer freiwillig in die gesetzliche Rentenversicherung einbezahlt, muss künftig monatlich einen um 3,35 € höheren Mindestbeitrag leisten. Dieser beträgt somit im nächsten Jahr 100,07 € im Monat statt bislang 96,72 €. Der monatliche Höchstbetrag liegt bei 1.404,30 €.

Der Regelbeitrag für versicherungspflichtige Selbstständige und Handwerker beträgt monatlich 657,51 €. Das Entrichten des halben Regelbeitrags ist für selbstständige Existenzgründer möglich.

Änderungen für Mini- und Midi-Jobber

Aufgrund der Erhöhung des Mindestlohns auf 12,41 € pro Stunde steigt die monatliche Verdienstgrenze für Mini-Jobber im nächsten Jahr auf 538 Euro pro Monat. Diese Anhebung führt dazu, dass sich die Untergrenze für Midi-Jobber entsprechend erhöht. Als Midi-Jobber gelten somit alle, die monatlich zwischen 538,01 € und 2000 Euro verdienen. Sie zahlen reduzierte Beiträge zur Rentenversicherung, ohne dass sich dadurch ihre Rentenansprüche vermindern.

Freiwillige Feuerwehr



Jugendfeuerwehr

JF-Übung

Tag und Datum: Freitag, 12. Januar 2024

Uhrzeit: 18:30 Uhr

Treffpunkt: Feuerwehrhaus

Wir wollen uns die Jugendfeuerwehrabzeichen mal genauer ansehen.

Was gibt es alles? Was muß man da können? Was davon wollen wir dieses Jahr machen?

Jochen Hepperle

Schulnachrichten

Infoabend der Jakob-Friedrich-Schöllkopf-Schule in Kirchheim unter Teck - Bildungsgänge von der Mittleren Reife bis zum Abitur

Als kaufmännische Schule des Landkreises Esslingen bieten wir in unterschiedlichen Schularten die Möglichkeit einen

höheren Bildungsabschluss (mittlere Reife, Fachhochschulreife, Abitur) zu erlangen. Schülerinnen und Schülern, die einen Realschulabschluss an einer Real-, Gemeinschafts- oder Werkrealschule planen oder die 9. oder 10. Klasse eines allgemeinbildenden Gymnasiums besuchen oder den Hauptschulabschluss machen, bieten wir in unterschiedlichen Schularten interessante Anschlüsse und Alternativen. Zusätzlich bieten wir seit dem Schuljahr 2023/24 den Hauptschulabschluss in der Schulart AVdual an.

Wir informieren über alle Möglichkeiten an unserem Infoabend **am Donnerstag, 18.01.2024**

Info-Vorträge mit allen wichtigen Informationen zu den Schularten und zum Bewerbungsverfahren:

Kaufmännisches Berufskolleg - Fachhochschulreife
16:30 und 17:45 Uhr

Wirtschaftsgymnasium - Allg. Hochschulreife (Abitur)
17:45 und 19:00 Uhr

Wirtschaftsschule - Mittlere Reife
19:00 Uhr
AVdual
18:00 Uhr

Sie sind außerdem herzlich eingeladen, an zahlreichen **Infoständen** mit uns ins Gespräch zu kommen. Lernen Sie uns als innovative und zukunftsorientierte Schule mit Tablet-Klassen, freiem WLAN, einem Zukunftsbüro und moderner Medienausstattung kennen. Wir sind international und weltoffen ausgerichtet mit Austauschprogrammen und bilingualem Unterricht. Individualität und Vielfalt spiegeln sich in Coachinggesprächen, Kennenlertagen, Studienfahrten und Erasmusprojekten wider. An der JFS gibt es eine Bibliothek und eine Cafeteria. Außerhalb des Unterrichts bieten wir viele AGs an (Schülerzeitung, Schul-Band, Jabulani-Sozialprojekt, Wirtschafts- und Start-up-AG, Resilienz, Italienisch, Kunst, Basketball und Volleyball, ...). Über unseren Instagram-Kanal jfskirchheim erhalten Sie einen guten Eindruck über die große Vielfalt und die tolle Atmosphäre der Schule.

Weitere Informationen zu den Schularten und zum Bewerbungsverfahren finden Sie auf unserer Homepage www.jfs.de. Anmeldeschluss ist der 01. März 2024.



www.jfs.de



Instagram

Max-Eyth-Schule

Mit Volldampf in die Zukunft

Komm in Kontakt mit Schüler*innen und Lehrer*innen am



Infotag an der MESK

Samstag, 20. Januar 2024, 10-14 Uhr
Henriettenstraße 83, 73230 Kirchheim unter Teck

Alle Infos auf www.mesk.de

Besichtigung der Labore und Werkstätten, Industrie 4.0 Lernlandschaft, PC- und Unterrichtsräume. Informationen zu Unterstützungsangeboten, Projekten, Klassenfahrten, außerschulischen Veranstaltungen.

Special: Meeting Point Schülerinnen und Technik/Informatik
Unsere Schularten

- Fachschule für Technik
- Meisterschule
- Technisches Gymnasium
- Berufskolleg für Informationstechnik
- Berufsschule
- Berufsfachschule (ein- oder zweijährig)
- Übergang Schule-Beruf (AV-Ausbildungsvorbereitung)

Kirchliche Nachrichten



**Evangelische
Kirchengemeinde
Neidlingen**



Pfarrerin Ute Stolz Hauptstr. 53 73235 Weilheim-Hepsisau Tel. 07023-6774 E-Mail: Ute.Stolz@elkw.de	Pfarrerin Inga Kaltschnee Kirchstr. 43 73272 Neidlingen Tel. 07023-909350 E-Mail: Inga.Kaltschnee@elkw.de
--	---

Kirchengemeinde Neidlingen

Gemeindegemeinsekretärin Frau Bettina Kuch
Tel. 07023-909350, E-Mail: Pfarramt.Neidlingen@elkw.de
Bürozeiten:
dienstags 14:30 - 17:00 Uhr und donnerstags 9:00 - 11:30 Uhr
www.hepsisau-neidlingen-evangelisch.de

Donnerstag, 11. Januar 2024

15:30 - 17:00 Uhr Spatzenjungschar (Klasse 1-3)
im Kirchsaaal

17:30 - 19:00 Uhr Mädchenjungschar (ab Kl. 4)
in der Pfarrscheuer

18:00 - 19:30 Uhr Bubenjungschar (ab Kl. 4) im Kirchsaaal

Sonntag, 14. Januar 2024 – 2. Sonntag nach Epiphania
*Von seiner Fülle haben wir alle genommen Gnade um Gnade
(Johannes 1,16)*

09:20 Uhr Gottesdienst (Pfarrerin Stolz, Opfer: Kirchengebäude)

Montag, 15. Januar 2024

19:30 Uhr Kirchenchorprobe in der Pfarrscheuer

Dienstag, 16. Januar 2024

18:00 Uhr Jungbläserprobe in der Pfarrscheuer

20:15 Uhr Posaunenchorprobe in der Pfarrscheuer

Mittwoch, 17. Januar 2024

Kein Konfinachmittag!

Donnerstag, 18. Januar 2024

14:30 Uhr Frauenkreis in der Pfarrscheuer

15:30 – 17:00 Uhr Spatzenjungschar (Klasse 1-3)
im Kirchsaaal

17:30 – 19:00 Uhr Mädchenjungschar (ab Kl. 4)
in der Pfarrscheuer

18:00 – 19:30 Uhr Bubenjungschar (ab Kl. 4) im Kirchsaaal

Sonntag, 21. Januar 2024 - 3. Sonntag nach Epiphania
*Über dir geht auf der HERR, und seine Herrlichkeit erscheint
über dir. (Jesaja 60, 2)*

10:30 Uhr Gottesdienst (Pfarrer i. R. Weber, Opfer: Eigene Gemeinde)

Frauenkreis am 18. Januar

Herzliche Einladung um 14:30 Uhr in die Pfarrscheuer zum Nachdenken über die Jahreslosung 2024 und zum Spiele machen bei Punsch und Neujahrsbrezeln. Gerne Wunschspiele mitbringen. Auf einen gemütlichen Nachmittag freuen sich das Vorbereitungsteam und Ute Stolz

Erster Gemeindebrief im neuen Jahr

Im Februar erscheint der nächste Gemeindebrief. Wir danken den lieben Menschen, die ihn austragen, und wir freuen uns über Anregungen und Rückmeldungen.

Wer auf der Pinnwand etwas veröffentlichen möchte, z. B. unter „gesucht“ oder „zu verschenken“ oder ..., möge sich bitte **bis 18. Januar** im Pfarramt melden. Sie können gerne auch eine E-Mail schreiben an: Inga.Kaltschnee@elkw.de oder Pfarramt.Neidlingen@elkw.de .

Fortbildung von Pfarrerin Kaltschnee

Inga Kaltschnee ist am 16. und 17. Januar auf einer Fortbildung und daher nicht zu erreichen. In dringenden Fällen wenden Sie sich bitte am Dienstag, 16. Januar an Pfarrerin Ute Stolz (6774) und am 17. Januar an Pfarrer Markus Frank (6230).

Rückblick. Gottesdienst „Evangelisch an der Limburg“

Am Sonntag erlebten mehr als hundert Menschen einen funkelnden und kreativen Gottesdienst in der Neidlinger Dorfkirche. Pfarrer Matthias Hennig aus Weilheim und Pfarrerin Inga Kaltschnee beschrieben Gottes Segen als leuchtendes Angesicht und Friede. Zu dem Gottesdienst hatten sich Gemeindeglieder aus Bissingen- Ochsenwang, Hepsisau, Holzmaden, Nabern, Neidlingen und Weilheim aufgemacht. Parallel fand der Kindergottesdienst im Kirchsaaal statt, bei dem die Kinder aus Neidlingen und Umgebung Gottes Segen beleuchteten. Beim anschließenden Kirchenkaffee ergaben sich freundliche Gespräche und eine gute Gemeinschaft.

Unser Dank gilt den zahlreichen Händen, die dies durch ihre Mithilfe ermöglicht haben.



Die Kirche füllte sich mit Menschen aus Neidlingen und Umgebung.



Nach dem Gottesdienst konnten sich alle beim Kirchenkaffee stärken.



Es ergab sich ein Lichtermeer rund um die Worte des aaronitischen Segens.



Katholische Kirchengemeinde St. Franziskus Weilheim-Teck

Kath. Pfarramt St. Franziskus Weilheim,
Kirchheimer Straße 8
Pfarrer Peter Martin, Tel. (07023) 909396
StFranziskus.WeilheimAnderTeck@drs.dr.de
Büro: Elisabeth Hüttner

Bürozeiten:

Montag, Dienstag 9.30 - 11.30 Uhr
Mittwoch, Donnerstag geschlossen
Freitag 14 - 17 Uhr

Donnerstag, 11.01.

19:00 Uhr Ökum. Friedensgebet in Weilheim

Samstag, 13.01.

09:30 Uhr Familientag II in Weilheim und Oberlenningen
18:00 Uhr Vorabendmesse in Oberlenningen

Sonntag, 14.01.

09:00 Uhr Eucharistiefeier in Weilheim
13:30 Uhr Eucharistiefeier in Zell

Dienstag, 16.01.

09:00 Uhr Hl. Messe in Weilheim
17:00 Uhr Mini-Treffen in Weilheim
18:00 Uhr Abendmesse in Zell
19:45 Uhr Chorprobe im Gemeindehaus in Oberlenningen

Mittwoch, 17.01.

15:45 Uhr Franziskuslirchen im Gemeindehaus, Weilheim
18:00 Uhr Abendmesse in St. Josef, Hochwang
19:00 Uhr Ökum. Frauentreff, Zell: „Fröhlich ins Neue Jahr“
19:30 Uhr Chorprobe im Gemeindehaus in Weilheim

Donnerstag, 18.01.

09:00 Uhr Hl. Messe in Owen
18:00 Uhr Abendmesse in Hepsisau
18:00 Uhr Bibelkreis im Gemeindehaus, Weilheim
19:00 Uhr Ökum. Friedensgebet in Weilheim

Samstag, 20.01.

18:00 Uhr Vorabendmesse in Oberlenningen

Sonntag, 21.01.

09:00 Uhr Eucharistiefeier in Weilheim
10:30 Uhr Eucharistiefeier in Zell
11:30 Uhr Missa em lingua portuguesa em Weilheim



Landkreis
Esslingen

Mitteilungen

Landratsamt Esslingen

Zusätzliche Sammelpunkte für Obstbaumschnittgut

Für die jetzt anlaufende Obstbaumschnitt-Saison wird (wieder) vor Ort ein zusätzlicher/zusätzliche Sammelpunkt/Sammelpunkte für das anfallende Schnittgut eingerichtet. Der Abtransport des Schnittguts macht den Bewirtschaftern der Obstbaumwiesen oft noch einmal so viel Arbeit wie das eigentliche Schneiden. Die gemeinsam mit dem Landratsamt Esslingen und dem Abfallwirtschaftsbetrieb des Landkreises eingerichteten zusätzlichen Sammelstellen sollen die Arbeit erleichtern: Das Schnittgut kann hier für vier Wochen ganztags abgeladen werden, es gibt keine Öffnungszeiten oder Maximalabgaben. Es wird dringend darum gebeten Schnittgut von Immergrünen Sträuchern, Gartengrünschnitt sowie nicht verholztes Material zu den üblichen Öffnungszeiten bei den Grünschnittsammelplätzen des Abfallwirtschaftsbetriebs abzugeben. Nur so ist gewährleistet, dass das Projekt auch in den kommenden Jahren fortgeführt werden kann.

Das gesammelte Schnittgut aus den Obstwiesen wird von einem Unternehmen vor Ort gehäckselt und energetisch verwertet. So ist der Obstbaumschnitt nicht nur eine wichtige Pflegemaßnahme für den Baumbestand, sondern leistet zugleich durch seine energetische Nutzung einen wertvollen Beitrag zum Umwelt- und Klimaschutz.

Zusätzlicher Sammelplatz für Obstbaumschnittgut

Obstbaum-Schnittgut kann ab dem 19.02.2024 bis 17.03.2024 auf dem Sammelplatz „Untere Wendung“ kostenlos abgeliefert werden. Gehäckselt wird das Holz im Laufe der Kalenderwoche 12.

Kreisarchiv Esslingen stellt historische Aufnahmen auf online-Plattform „Snapshot“

**Wer hilft bei genauer Identifizierung und Lokalisierung?
Das Kreisarchiv Esslingen stellt historische Aufnahmen auf der online-Plattform „Snapshot“ einer breiten Öffentlichkeit vor. Auf der Plattform kann man sich die Bilder nicht nur anschauen. Alle sollen und können bei ihrer exakten Verortung aktiv mitmachen, sich mit ihrer Orts- und Sachkenntnis an der genauen Lokalisierung beteiligen. Das Ziel des Projekts ist es, mit exakt verorteten Archivbildern einen virtuellen Globus der vergangenen Zeit nachzubilden - eine partizipative und virtuelle Zeitmaschine.**

Unterlenningen im Jahr 1965, Neuffen 1910, Wernau 1956 oder Luftaufnahmen der Burgen im Landkreis aus den 1960ern und 1970ern: Aus der großen Bildsammlung des Kreisarchivs Esslingen, die bis in die Mitte des 19. Jahrhunderts zurückreicht, steht ab sofort eine erste, kleine Auswahl der digitalisierten historischen Luftbilder des Landkreises auf der Online-Plattform „Snapshot“ bereit. Gefragt sind alle, mit ihrer Orts- und Sachkenntnis zur genauen Lokalisierung beizutragen. Wo stand die Kamera, als das Bild entstand? Welchen Blickwinkel hat der Fotograf gewählt?

Durch diese Georeferenzierung werden die Bilder exakt verortet. Die Plattform ermöglicht es, die Bilder mit dem virtuellen Globus auszurichten und sie so in 3D-Dimensionen abzubilden.

den. Die aktuelle Kampagne des Kreisarchivs findet man unter <https://smapshot.heig-vd.ch/owner/esslingen>.

Die Technik hat das Kreisarchiv aus Yverdon-les-Bains in der Schweiz von „Smapshot“ erhalten. Smapshot ist ein öffentliches und wissenschaftliches Projekt, das von der staatlichen Fachhochschule Westschweiz HEIG-VD (Haute Ecole d'Ingénierie et de Gestion du Canton de Vaud) initiiert wurde. Die Software hilft dabei, historische Luftbilder in einem virtuellen Globus in 3D zu verorten. Mittels „Crowdsourcing“, der digitalen Beteiligung der Öffentlichkeit, sollen die Bilder mit exakten Standortdaten verknüpft werden.

Die Technik hat einen wissenschaftlichen Hintergrund: Mit Hilfe der exakt bestimmten historischen Aufnahmen lassen sich Landschafts- und Siedlungsveränderungen seit dem Ende des 19. Jahrhunderts nachvollziehen. In der Schweiz geht es dabei beispielsweise um den Rückgang von Gletschereis, im Kreis Esslingen wird die ungeheure Verdichtung der Besiedlung erkennbar, die seit den 1920er Jahren stattgefunden hat. In einem ersten Schritt stellt das Kreisarchiv Luftbilder online, die in den früheren Kreisbildstellen der Altkreise Nürtingen und Esslingen entstanden sind. Die Aufnahmen stammen hauptsächlich aus den 1950er bis 1970er Jahren. Nach und nach werden sie um weitere geeignete Bildbestände ergänzt, sodass bald alle Gemeinden und Städte im Kreis darunter sind. Insgesamt umfassen die Sammlungen des Kreisarchivs derzeit rund 100.000 Aufnahmen.

Die Zeitreise auf Smapshot und die Lokalisierung mit Geodaten kann sowohl mit Registrierung als auch ohne Konto anonym gemacht werden. Die Beiträge und Lokalisierungsvorschläge werden vom Kreisarchiv überprüft und dann freigeschaltet.

Smapshot enthält bisher georeferenzierte Bildsammlungen aus öffentlichen Institutionen der Schweiz (ETHZ-Bibliothek, Kantonsarchiv des Kantons Waadt etc.), Österreich (Voralberger Landesbibliothek) und aus Rio de Janeiro, Brasilien (imagineRio). Das Kreisarchiv Esslingen ist die erste Institution aus Deutschland, die für die Plattform Bilder freistellt. Der Landkreis Esslingen erhält für das Projekt eine Förderung im Rahmen von WissensWandel. Digitalprogramm für Bibliotheken und Archive innerhalb von NEU-START KULTUR des Deutschen Bibliotheksverbands e.V. (dbv). Gefördert durch die Beauftragte der Bundesregierung für Kultur und Medien. Für das Kreisarchiv ist „Smapshot“ der Startschuss zur öffentlichen digitalen Präsentation seiner Bildsammlung. Damit wird eine Möglichkeit zur virtuellen historischen Erkundung des Landkreises geboten. Vorschläge für weitere Bilder und Fragen werden gerne angenommen unter: SmapES@lra-es.de



Vanessa Schach, Mitarbeiterin und Projektleiterin von Smapshot, und Kreisarchivar Manfred Waßner stellen das Projekt Smapshot vor und hoffen auf viele Interessierte, die mitmachen. Foto: Kreisarchiv Esslingen

Beschreibung Kreisarchiv

Das Kreisarchiv Esslingen sichert die historische Überlieferung des Landkreises Esslingen und seiner Vorgänger, die bis ins Jahr 1404 zurückreicht. Sowohl die amtliche Überlieferung des Landratsamtes Esslingen und seiner Dienststellen als auch die Archive von Eigenbetrieben und Gesellschaften des Landkreises werden vom Kreisarchiv verwahrt. Auch werden zahlreiche Gemeindearchive im Landkreis Esslingen vom Kreisarchiv betreut. Neben den Archivbeständen, die aus Behördentätigkeit entstanden sind, übernimmt das Kreisarchiv auch historisch bedeutende Nachlässe aus privater Hand. Die Bildbestände und Sammlungen umfassen rund 100.000 Fotografien vom 19. Jahrhundert bis zur Gegenwart. Bei der Erstellung des digitalen Geländemodells, welches die Teilnahme bei Smapshot für das Kreisarchiv Esslingen möglich macht, wurde das Kreisarchiv vom Amt für Geoinformation und Vermessung im Landratsamt Esslingen unterstützt. Das digitale Geländemodell wurde erzeugt über die WMS-Dienste, sowie die digitalen Orthophotos des Landesamtes für Geoinformation und Landentwicklung Baden-Württemberg (Geobasisdaten © LGL, www.lgl-bw.de). Der Landkreis Esslingen erhielt für das Projekt eine Förderung im Rahmen von WissensWandel. Digitalprogramm für Bibliotheken und Archive innerhalb von NEU-START KULTUR des Deutschen Bibliotheksverbands e.V. (dbv). Gefördert durch die Beauftragte der Bundesregierung für Kultur und Medien.

Kreisbildstellen Esslingen und Nürtingen

Aus den umfangreichen Bildbeständen des Kreisarchivs Esslingen wird auf Smapshot in einem ersten Schritt eine Auswahl von Bildern präsentiert, die bei den früheren Kreisbildstellen der Landkreise Esslingen und Nürtingen entstanden sind. Eine Aufgabe der Kreisbildstellen war es, das Kreisgebiet, seine Städte und Gemeinden, die Wirtschaft und Natur regelmäßig im Bild zu dokumentieren. Dazu wurden seit den 1950er Jahren eigens Luftbilder angefertigt und angekauft. Fotografen waren sowohl die Leiter der Kreisbildstelle als auch technische Mitarbeitende der Kreisbildstelle. Aus Nürtingen kamen im Jahr 2003 vor allem Diaserien, die der ehemalige Landkreis Nürtingen bei Foto-Engel in Sonnefeld beauftragt und erworben hatte. Nach der Einrichtung des Kreisarchivs Esslingen erfolgten ab Mitte der 1980er Jahre kontinuierlich Abgaben von audiovisuellem Material aus den beiden Kreisbildstellen Esslingen und Nürtingen. Die Bilder veranschaulichen die enorme Siedlungsverdichtung, die im Landkreis Esslingen stattgefunden hat: Der Landkreis zählt heute zu den am dichtesten besiedelten Gegenden Deutschlands, war aber noch 1920 in weiten Teilen ländlich geprägt. Die Bildauswahl wird laufend ergänzt und erweitert.

Schnittgut aus Obstwiesen liefert Energie - 21 Gemeinden im Landkreis richten extra Sammelpunkte ein

Über 9.500 Hektar Streuobstwiesen im Landkreis Esslingen wollen gepflegt werden. Diese Arbeit vieler engagierter Privatpersonen und Vereine wollen der Landkreis, der Abfallwirtschaftsbetrieb, Städte und Kommunen gemeinsam im Rahmen des Projekts „Energetische Nutzung von Obstbaumschnittholz“ weiter unterstützen und zugleich eine wichtige Energieressource nutzbar machen. Im Rahmen des Projektes werden zur Obstbaum-Schnittsaison zusätzliche Sammelpunkte für das Schnittgut eingerichtet, welches dann vor Ort gehäckselt wird und anschließend in einem Holzheizkraftwerk energetisch verwertet wird. In diesem Jahr beteiligen sich wieder 21 Städte und Gemeinden an dem Projekt und wei-

sen extra Sammelplätze in Kooperation mit dem Landkreis aus. Insgesamt können in dieser Saison damit 30 zusätzliche Sammelplätze angeboten werden. Nähere Informationen zu den örtlichen Sammelstellen für Obstbaumschnitt und deren Sammelzeiträume gibt es auf der interaktiven Kreiskarte auf www.landkreis-esslingen.de unter Bürgerservice, Kreiskarten von A - Z.

In den letzten Jahren ist das Projekt ein voller Erfolg gewesen. 2023 konnten auf den 30 Sammelplätzen 8.555 Kubikmeter Holzhackschnitzel erzeugt werden. Durch die energetische Verwertung im Holzheizkraftwerk Scharnhäuser Park konnten damit mehr als eine dreiviertel Million Liter Heizöl eingespart werden. Außerdem hat die Einrichtung der vorübergehenden Sammelplätze viele Eigentümer ermutigt, ihre Bäume wieder bzw. weiter zu schneiden und so einen wichtigen Beitrag zum Erhalt der Kulturlandschaft zu leisten. An den Plätzen können die Wiesenbewirtschafter ihr geschnittenes Obstbaumholz für drei bis vier Wochen abliefern. Das spart die oft längeren Wege zur Grünschnittsammelstelle oder Kompostierungsanlage mit festen Öffnungszeiten.

Schnittgut von immergrünen Sträuchern, Gartengrünschnitt sowie nicht verholztes Material gehört nicht auf die extra Sammelplätze für den Obstbaumschnitt. Diese Arten von Grünschnitt sind für die energetische Verwertung nicht geeignet und sorgen bei der Verarbeitung für Probleme. Dieses Schnittgut kann zu den üblichen Öffnungszeiten bei den Grünschnittsammelplätzen des Abfallwirtschaftsbetriebs abgegeben werden. Nur so kann gewährleistet werden, dass das Projekt auch in den kommenden Jahren durchgeführt werden kann.

Feuerholz für Backaktionen von Schulklassen in altem Backhaus gesucht

Im Freilichtmuseum in Beuren wird regelmäßig der Backofen des Backhäusles aus Esslingen-Sulzgries aus dem Jahr 1887 angeheizt. Damit insbesondere Schulklassen in der Saison 2024 wieder „Weckle“ im Holzbackofen backen können, werden „Krähle“ gesucht. „Krähle“ oder „Büschele“, wie sie im Schwäbischen genannt werden, werden aus Schnittgut der Obstbäume oder aus Rebholz gefertigt. Als Dankeschön für die Krähles-Spende gibt es Eintrittskarten für die Saison 2024. Wer Krähle fürs Museumsbackhaus anliefern möchte, wird gebeten sich in der Museumsverwaltung in Beuren per Mail info@freilichtmuseum-beuren.de oder Telefon 0711 3902-41821 zu melden.

Betriebliche Suchtprävention im Landkreis Esslingen bietet Workshops für Azubis und Fortbildung für Ausbilderinnen und Ausbilder

Die Arbeitswelt, geprägt durch hohen Leistungs- und Erfolgsdruck, hohe Konzentrations- und Flexibilitätsanforderungen, ist nicht selten Auslöser für den verstärkten Konsum von Zigaretten, Alkohol, Medikamenten, Cannabis, Süßigkeiten und Fastfood, social media oder Glücksspiel zur alltäglichen Entlastung und Entspannung. Andererseits ist die Arbeitswelt von diesen Auswirkungen auch betroffen. Untersuchungen belegen, dass fünf bis sieben Prozent der Beschäftigten in einem Betrieb oder einer Verwaltung als alkoholabhängig und weitere zehn bis 15 Prozent als suchtgefährdet einzuschätzen sind, mit entsprechenden Risiken für Fehlzeiten und Unfälle. Im Landkreis Esslingen gibt es für Betriebe und Verwaltungen verschiedene Angebote, mit denen sie zur Suchtprävention beitragen können. Hierzu gehört eine neue dreistündige „Fortbildung Suchtprävention für Ausbilderinnen und Ausbilder“ der Beratungsstelle Sucht und Prävention in Koopera-

tion mit der IHK-Bezirkskammer Esslingen-Nürtingen und der Beauftragten für Suchtprävention. Die nächste findet am Donnerstag, 1. Februar von 14 bis 17 Uhr statt. Eine Anmeldung ist möglich.

In der Schulung für Ausbilderinnen und Ausbilder geht es vor allem darum, frühzeitig problematisches Verhalten zu erkennen und entsprechend reagieren zu können.

Ausbilderinnen und Ausbilder erhalten hilfreiche Informationen zu aktuellen Entwicklungen beim Suchtmittelkonsum im Jugendalter und die Bedeutung von betrieblicher Suchtprävention in der Ausbildung. Zugleich wird das regionale Beratungs- und Unterstützungsnetzwerk im Landkreis vorgestellt. Aktuelle Zahlen belegen, dass berauschende Substanzen, aber auch Verhaltensweisen für viele Jugendliche und junge Erwachsene zum Alltag gehören. Riskant Konsumierende empfinden sich dabei in der Regel nicht als suchtgefährdet, solange keine schwerwiegenden Folgeprobleme aufgetreten sind.

Begleitend kann auch ein 90-minütiger Workshop für Auszubildende gebucht werden, der über unterschiedliche Suchtmittel und deren Bedeutung im Alltag aufklärt. Motive, Ursachen und Hintergründe des Konsums werden diskutiert, Alternativen zum Konsum gemeinsam entwickelt. Die Workshops liefern hilfreiche Informationen und fördern das Risikobewusstsein. Auch hierbei werden die Angebote der Beratungsstelle Sucht und Prävention vorgestellt.

Die Fortbildung und der Workshop gehören zum im Landkreis Esslingen unter Federführung der Beauftragten für Suchtprävention in enger Kooperation mit der Beratungsstelle Sucht und Prävention entwickelten Gesamtkonzept Betriebliche Suchtprävention. Es unterstützt Betriebe und Verwaltungen fachlich bei dem wichtigen Engagement zur Suchtprävention als einem Baustein des Gesundheitsmanagements.

Weitere Angebote sind die regelmäßigen Erfahrungsaustauschtreffen „Betriebliche Suchtprävention“, die Ausbildung Betrieblicher Suchthelferinnen und Suchthelfer in Kooperation mit der IHK Esslingen und dem GARP Bildungszentrum in Plochingen sowie Schulungen für Führungskräfte.

Weitere Informationen und Anmeldung: Beauftragte für Suchtprävention im Landkreis Esslingen, Telefon 0711-3902-41578 oder E-Mail: suchtpraevention@LRA-ES.de

Workshop Suchtprävention für Auszubildende

Inhalte

- Unterschiedliche Suchtmittel und deren Bedeutung im Alltag junger Menschen
- Motive, Ursachen und Auswirkungen des Konsums
- Kennzeichen des problematischen Konsums
- Suchtverlauf und Entwicklung von Abhängigkeiten
- Alternativen zum Konsum

Zeitrahmen – 90 Minuten

Gruppengröße – 10 bis 25 Auszubildende **Veranstaltungsort - im Ausbildungsbetrieb** **Kosten - 100 Euro pro Veranstaltung** **Termine - nach Vereinbarung**

Fortbildung Suchtprävention für Ausbilderinnen und Ausbilder

Inhalte

- Information über aktuelle Entwicklungen zu Suchtmittelkonsum im Jugendalter
- Suchtprävention in der Ausbildung
- Früherkennung von riskantem Konsum oder Suchtgefährdung
- Interventionsstrategien
- Beratung und Unterstützungsangebote im Suchthilfenetzwerk

Zeitraumen - 3 Stunden

**Veranstaltungsort - IHK, Landratsamt Esslingen Kosten
- 50 Euro pro Teilnehmer**

Termine - aktuelle Termine finden Sie unter:

<https://www.landkreis-esslingen.de/start/service/suchtd-und-praevention.html>

Information und Terminvereinbarung

Landkreis Esslingen

Beauftragte für Suchtprävention/Kommunale Suchtbeauftragte

Christiane Heinze

Marktstraße 48, 73230 Kirchheim unter Teck

Telefon 0711 3902-41578, Telefax 0711 3902-51578

suchtpraevention@LRA-ES.de, www.landkreis-esslingen.de

Vereinsnachrichten



Turnverein Neidlingen 1910 e.V.

Abteilung Leichtathletik

FIT IN BALANCE – es geht weiter

neuer Kurs Januar bis März 2024

Mit Übungen aus verschiedenen Gesundheitssportarten (funktionelle Gymnastik, Rückentraining, Pilates, Yoga, etc.) wollen wir unseren Körper ganzheitlich trainieren. Dabei sollen unsere Muskeln gestärkt, unser Körper beweglicher und unsere Koordinationsfähigkeiten verbessert werden. Weitere Schwerpunkte sind die Aufrichtung der Wirbelsäule, die tiefe Atmung und das Gleichgewicht.

FIT IN BALANCE
Trainingszeiten: Start am **Mittwoch, 10. Januar 2024**
Kurs 1: mittwochs 18:00 Uhr bis 19:00 Uhr
Kurs 2: mittwochs 19:00 Uhr bis 20:00 Uhr
in den **Ferien** findet **kein** Training statt.
Kurslaufzeit: von 10.01.2024 bis 20.03.2024 (10 Termine)
Trainingsort: Sporthalle der Grundschule Neidlingen
Mitzubringen: Turnmatte, Turnschuhe und ggf. ein Getränk
Kosten: Mitglieder TVN 20,- Euro
Nichtmitglieder 40,- Euro
Bei Fragen und zur An-/Abmeldung melde dich bitte direkt per Mail Regine.Pfeifer@gmx.de

ACHTUNG NEU:

Diejenigen, die im Herbst angemeldet waren, müssen sich nicht neu anmelden. Bitte melde dich aber ab, wenn du im nächsten Kurs nicht mehr mitmachen möchtest.

Voranzeige/Hinweis:

Von April bis September 2024 finden keine Kurse statt.

Nutze die Gelegenheit dich fit zu halten und melde dich für diesen Kurs an.

Ich freu mich auf euch.

Regine

Regine

Regine

Regine

ACHTUNG NEU:

Diejenigen, die im Herbst angemeldet waren, müssen sich nicht neu anmelden. Bitte melde dich aber ab, wenn du im nächsten Kurs nicht mehr mitmachen möchtest.

Voranzeige/Hinweis:

Von April bis September 2024 finden keine Kurse statt.

Nutze die Gelegenheit dich fit zu halten und melde dich für diesen Kurs an.

Ich freu mich auf euch.

Regine



Musikverein Neidlingen e.V.

Einladung zur Winterunterhaltung des MV Neidlingen e.V.

Am Samstag 03.02.2024 veranstalten wir wieder unsere Winterunterhaltung in der Reußensteinhalle.

Saalöffnung ist um 18:30Uhr und Beginn um 19:30 Uhr.

Neben unserer Stammkapelle hat auch unsere Jugendkapelle ein Programm erarbeitet.

Ebenfalls wird die Theatergruppe wieder ein Stück aufführen. Auf Ihr Kommen freut sich der Musikverein Neidlingen.



Schwäbischer Albverein

Vorankündigung

Am Sonntag, 21. Januar 2024 laden wir zu einem Vortrag über Marquard von Randeck ein.

Wie ein „Neidlinger“ dem Kaiser das Leben rettete

– die spannende Geschichte der Ritter von Randeck

In einem unterhaltsamen Vortrag erzählt der Ochsenwanger Historiker Bernhard Niemela die Geschichte der mittelalterlichen Adelsfamilie von Randeck. Im Mittelpunkt steht der „Star“ der Familie, Marquard von Randeck (1296-1381). In Augsburg, wo man ihm wegen seiner Vorfahren den Beinamen „Neidlinger“ gab, wurde Marquard zum Fürstbischof ernannt. Als späterer Patriarch von Aquileia und als kaiserlicher Stellvertreter für ganz Italien gehörte er zu den wichtigsten politischen Persönlichkeiten Europas. Wie dem Neidlinger Randecker diese fulminante Karriere gelang, gehört zu den faszinierendsten Geschichten des Mittelalters.

Der Vortrag findet im Lamm-Saal statt. Näheres im nächsten Mitteilungsblatt.

Dietmar Brendel



Landfrauen Neidlingen

Liebe Landfrauen!

Jeder Tag hat sein Licht und seinen Schatten!

Wichtig ist, die kleinen Glücksmomente wahrzunehmen, die wir uns gegenseitig schenken können.

Zu unserem ersten Vortrag im Jahr 2024 am **Dienstag, den 16.01.2024 um 19.30 Uhr**

in der **Pfarrscheuer**, laden wir Euch herzlich ein.

„**Vitalstoffabend**“ - Ernährungssituation heute, Immunsystem stärken, fit, schlank, vital - aber wie?

Frau Angela Haußmann wird unser Gast sein.

Helga Heilemann

Schriftführerin

DLRG Weilheim

Geänderte Trainingszeiten

Die DLRG Ortsgruppe ändert ab dem 11.01.2024 ihre Trainingszeiten für das Jugend- und Rettungsschwimmen.

Damit trainieren die Jugendschwimmgruppen 1, 2 und 3 von 18:15 bis 19:00 Uhr (bisher 18:30 – 19:30 Uhr). Im darauffolgenden Slot üben die Juniorretter 1 und 2 von 19:00 bis 19:45 Uhr. Anschließend haben die Rettungsschwimmer*innen die Möglichkeit, von 19:45 bis 20:30 Uhr im freien Training zu schwimmen. Das feste Training wird auf Montag zwischen 19:15 und 20:30 Uhr verlegt.

Die Trainingseinheiten von 45 Minuten ermöglichen ein effektiveres Training, das besser an die Ausdauer der Schwimmer*innen angepasst ist. Zusätzlich bietet es die Möglichkeit eine neue Juniorrettergruppe aufzubauen und so künftig mehr junge und begeisterte Rettungsschwimmer*innen auszubilden. Du warst noch nie bei uns im Training, hast Lust etwas Neues zu lernen, willst regelmäßig schwimmen oder verbringst gerne Zeit am und im Wasser?

Dann komm doch einfach mal vorbei und trainiere mit!
Wir freuen uns auf euch!
Euer DLRG-Trainerteam

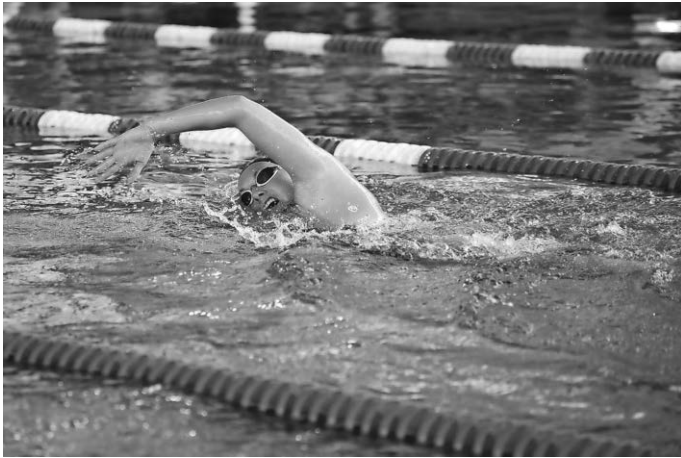

Kleintierzuchtverein Weilheim und Umgebung e.V. Programmübersicht 2024

Das neue Jahr hat begonnen und wir,
der Kleintierzuchtverein Weilheim und

Umgebung e.V., wünschen an dieser Stelle noch allen ein
gesundes und glückliches Jahr 2024.

Wir freuen uns auf ein erfolgreiches Zuchtjahr, sowie auf unsere
Veranstaltungen zu denen alle recht herzlich eingeladen sind.
Unten stehend finden Sie eine Übersicht unserer geplanten
Veranstaltungen.

Jede Veranstaltung wird aber auch nochmals separat im Mit-
teilungsblatt bekannt gegeben.

Veranstaltungen 2024

1. **Sa. 30.03.24** Ostereiersuche, Vereinsgelände
2. **So. 05.05.24** Hahnenkrähen, Vereinsgelände
3. **So. 07.07.24** Städtlesfest Weilheim, Schulstraße
4. **Sa. 27.07. und So. 28.07.24** Jungtierschau, Vereinsgelände
5. **So. 06.10.24** Herbstgrillen, Vereinsgelände
6. **Sa. 16.11. und So. 17.11.24** Lokalschau, Reußensteinhalle Neidlingen

Veranstaltungen

Am 13. Januar 2024 konzertiert der Polizeichor Esslingen im Münster St. Paul, Esslingen

Das Programm, zusammengestellt vom musikalischen Leiter
des Polizeichor Esslingen, Andreas Baumann, bietet jedem
Besucher ein Highlight aus dessen Schatz seiner Lieblings-
melodien.

Auf dem Programm stehen mit dem Polizeichor verschiedene
Spirituals, die auch bei uns zu Evergreens wurden, Popballa-
den, von Udo Jürgens, Müller-Westernhagen u. a., Volkslie-
der und weiteres Liedgut. Mit Violine und Klavier vorgetragen
hören die Konzertbesucher Méditation aus „Thais“ (Jules
Massenet), Der Schwan (Camille Saint-Saëns) und anderes.
Orgelklänge werden die Besucher begrüßen und auf dem
Nachhauseweg noch nachhallen.

Ausführende:

Sabine Brodbeck (Violine)

Leydi Kathyryne Ramírez López (Orgel und Klavier)

Andreas Baumann (Klavier)

Chor und musikalische Gesamtleitung Andreas Baumann

Termin: Samstag, 13. Januar 2024, Münster St. Paul, Esslingen

Beginn 17.00 Uhr, Einlass ab 16.30 Uhr,

Eintritt auf allen Plätzen 15 €

Kartenvorverkauf: Getränke HEMMINGER, Heugasse 14, Ess-
lingen

HEUBACH GbR | Blumenhaus, Hirschlandstraße 42, Esslingen

Polizei Esslingen, Agnespromenade 4, Pforte, Montag bis Frei-
tag von 8 - 16 Uhr

Telefonisch: 0177 8939206, per E-Mail:

polizeichoresslingen@yahoo.de

Bei den Sängern und an der Abendkasse ab 16:30 Uhr

Weitere Infos zum Chor: Facebook: PolizeichorES und
www.polizeichor-esslingen.de

Minimalinvasive Leistenbruchoperation aus Expertenhand - zukünftig auch ambulant im Hernienzentrum Kirchheim

Patienten, die beim Stehen, bei Belastung, oder auch nur beim
Niesen eine Vorwölbung in Bauch- oder Leistenbereich fest-
stellen, sollten das ernst nehmen. Denn unbehandelte Bauch-
wandbrüche, sogenannte Hernien, verschwinden nicht von
alleine und können unter Umständen sogar zu lebensbedroh-
lichen Komplikationen führen.

Männer sind hierbei circa zehnfach so oft betroffen wie Frauen.
Die Leistenregion stellt aufgrund ihrer baulichen Besonder-
heiten mit dem Leistenkanal eine vorgegebene Schwach-
stelle der Bauchwand dar. Der Leistenbruch ist neben dem
Nabel-, Schenkel- und Narbenbruch die häufigste Hernie.
Minimalinvasive Leistenbruchoperationen bieten den Patien-
ten hier gleich mehrere Vorteile: Weniger Wundinfektionen,
geringere Schmerzen, kürzere Krankenhausaufenthalte sowie
eine schnellere Rückkehr in den Alltag.

Am Donnerstag, **18. Januar**, erläutert Dr. Klaus Kraft, Chefarzt
der Klinik für Allgemein- und Viszeralchirurgie der medius KLI-
NIKEN, im Rahmen der „Nachgefragt“-Veranstaltungsreihe,
wie diese Operationsmethode zukünftig im Hernienzentrum in
der medius KLINIK KIRCHHEIM ausgeführt wird. Im Anschluss
steht der Referent auch für Fragen zur Verfügung. Los geht's
um 19 Uhr im Festsaal der medius KLINIK KIRCHHEIM (Stutt-
garter Straße 56, 73230 Kirchheim unter Teck).

Der Info-Abend ist kostenlos, eine Anmeldung nicht nötig.

Was sonst noch interessiert

Arbeitslosigkeit auch im letzten Monat des Jahres gestiegen

18 355 Frauen und Männer waren im Dezember arbeitslos
gemeldet

Arbeitslosenquote stieg auf 4,1 Prozent

6 465 offene Arbeitsstellen waren gemeldet

Im letzten Monat des Jahres 2023 ist die Arbeitslosigkeit
im Bezirk der Agentur für Arbeit Göppingen mit den Land-
kreisen Esslingen und Göppingen weiter gestiegen. Insgesamt
waren 18 355 Frauen und Männer ohne Arbeit. Das ist
ein Anstieg im Vergleich zu November um 99 Personen oder

0,5 Prozent. Gegenüber Dezember 2022 waren 1 844 Menschen mehr arbeitslos gemeldet (plus 11,2 Prozent). Die Arbeitslosenquote, bezogen auf alle zivilen Erwerbspersonen, stieg im Vergleich zum Vormonat um 0,1 Prozentpunkte auf jetzt 4,1 Prozent (Dezember 2022: 3,7 Prozent).

„Die Entwicklung der Arbeitslosigkeit im Dezember 2023 schließt sich an das Muster der Vormonate an. Auch im letzten Monat des Jahres ist die Arbeitslosigkeit wieder gestiegen. Damit ist die Herbstbelegung fast komplett ausgefallen. Die Belastungsfaktoren der Wirtschaft wie Preissteigerungen, Rückgang der Auftrageingänge und sehr unsichere Rahmenbedingungen wirken sich zunehmend auch auf den Arbeitsmarkt aus“, erläutert Bettina Münz, stellvertretende Leiterin der Agentur für Arbeit Göppingen, die Lage auf dem regionalen Arbeitsmarkt.

Von allen Arbeitslosen im Agenturbezirk gehörten 7 847 Personen der Arbeitslosenversicherung an und wurden von der Arbeitsagentur betreut.

10 508 Personen waren in der Grundsicherung, die jetzt Bürgergeld heißt, gemeldet und wurden von den Jobcentern in den beiden Landkreisen Esslingen und Göppingen betreut. Geflüchtete Menschen aus der Ukraine werden seit dem 1. Juni 2022 von den Jobcentern betreut und fließen seitdem sukzessive in die Arbeitslosenstatistik ein. Im Dezember waren 1 823 Menschen mit ukrainischer Staatsangehörigkeit im Agenturbezirk arbeitslos gemeldet.

Die Entwicklung der Arbeitslosigkeit in den beiden Landkreisen

Landkreis Esslingen

Im Landkreis Esslingen waren im Dezember insgesamt 11 609 Menschen arbeitslos gemeldet. Das sind 121 Personen oder 1,0 Prozent weniger als im November, aber 1 030 (plus 9,7 Prozent) mehr als im Vorjahr.

Die Arbeitslosenquote betrug 3,8 Prozent (Esslingen: 4,1 Prozent; Kirchheim: 3,7 Prozent; Leinfelden-Echterdingen: 3,3 Prozent und Nürtingen: 3,6 Prozent). Im Dezember 2022 lag sie bei 3,5 Prozent.

Landkreis Göppingen

Im Landkreis Göppingen waren im Dezember insgesamt 6 746 Menschen arbeitslos gemeldet. Das waren 220 Personen mehr (plus 3,4 Prozent) als im November, und 814 (plus 13,7 Prozent) mehr als im Vorjahr.

Der Landkreis Göppingen verzeichnete eine Arbeitslosenquote von 4,7 Prozent (Geschäftsstelle in Göppingen: 4,6 Prozent; Geschäftsstelle in Geislingen: 5,0 Prozent). Im Vorjahr lag sie bei 4,1 Prozent.

Entwicklung der Arbeitslosigkeit bei den Personengruppen

Im Dezember waren 321 Jugendliche unter 20 Jahren arbeitslos gemeldet. Das waren 14 Personen oder 4,2 Prozent weniger als vor einem Monat, aber 90 Personen oder 39,0 Prozent mehr als vor einem Jahr.

Bei den jungen Menschen unter 25 Jahren waren es 1 592 Arbeitslose, 37 oder 2,4 Prozent mehr als im Vormonat, und 375 Personen oder 30,8 Prozent mehr als im Dezember 2022.

Die Zahl der 50-jährigen und älteren Arbeitslosen ist im Vergleich zu November um 18 Personen (plus 0,3 Prozent) auf 6 669 Personen gestiegen. Das waren 322 Personen (plus 5,1 Prozent) mehr als im Dezember 2022.

4 958 Menschen waren im Dezember seit mindestens einem Jahr bei der Agentur für Arbeit und den Jobcentern arbeitslos gemeldet und galten damit als langzeitarbeitslos. Das waren 46 Personen (minus 0,9 Prozent) weniger als im Vormonat, aber 249 (plus 5,3 Prozent) mehr als im Vorjahresmonat.

Die Zahl der arbeitslosen schwerbehinderten Menschen ist um eine Person oder 0,1 Prozent gestiegen und lag bei 819 Personen. Im Vergleich zum Vorjahresmonat waren 52 schwerbehinderte Menschen weniger arbeitslos gemeldet (minus 6,0 Prozent).

Unterbeschäftigung

Die Unterbeschäftigung, die neben der Zahl der Arbeitslosen auch Personen in arbeitsmarktpolitischen Maßnahmen, Sprachkursen und kurzfristiger Arbeitsunfähigkeit berücksichtigt, ist gegenüber dem Vormonat um 190 Personen (plus 0,8 Prozent) gestiegen. Insgesamt lag die Unterbeschäftigung im Dezember bei 25 490 Personen. Das waren 2 384 (plus 10,3 Prozent) mehr als vor einem Jahr.

Angebot an Arbeitsstellen

Im Bezirk der Agentur für Arbeit Göppingen waren im Dezember 6 465 Stellen beim gemeinsamen Arbeitgeber-Service der Agentur für Arbeit und der Jobcenter zur Besetzung gemeldet (Stellenbestand insgesamt). Das sind 214 (minus 3,2 Prozent) weniger als im November. Im Vergleich zum Vorjahr gab es 1 473 Stellen (minus 18,6 Prozent) weniger.

Insgesamt wurden im Dezember 1 391 Stellen neu gemeldet. Das waren 33 (plus 2,4 Prozent) mehr als im November, aber 329 (minus 19,1 Prozent) weniger als im Vorjahresmonat.

Entwicklung der sozialversicherungspflichtigen Beschäftigung

Zum Stichtag 30. Juni 2023 waren 313 181 Arbeitnehmer sozialversicherungspflichtig beschäftigt: 1 822 (plus 0,6 Prozent) mehr als im Vorjahresquartal. Im Land Baden-Württemberg ist die Beschäftigung um 1,0 Prozent gestiegen.

Veröffentlichungstermine der Arbeitsmarktberichte in 2024:

Berichtsmonat Veröffentlichungstermine (jeweils um 10:00 Uhr)

Januar	31.01.2024
Februar	29.02.2024
März	28.03.2024
April	30.04.2024
Mai	04.06.2024
Juni	28.06.2024
Juli	31.07.2024
August	30.08.2024
September	27.09.2024
Oktober	30.10.2024
November	29.11.2024
Dezember	03.01.2025

Arbeitsagentur:

Andere Öffnungszeiten am Mittwoch, 24. Januar Arbeitsagentur geschlossen

Die Agentur für Arbeit ist am Mittwoch, 24. Januar wegen einer internen Veranstaltung geschlossen. Dies gilt für die Geschäftsstellen in Esslingen, Göppingen, Kirchheim und Nürtingen.

Telefonische Auskünfte erhalten Kundinnen und Kunden der Agentur für Arbeit über die kostenlose Rufnummer 0800 4 5555 00. Diese ist durchgehend von 8 Uhr bis 18 Uhr erreichbar.

Auf die umfangreichen Online-Angebote von Arbeitsagentur (www.arbeitsagentur.de) kann weiterhin zugegriffen werden. Arbeitslosmeldungen können ohne rechtliche Nachteile am nächsten Werktag nachgeholt werden.

KOCHWERKSTATT

1 Jedes Gemüse steht für eine Zahl. Wie muss diese jeweils lauten, damit die Rechnungen stimmen?



2 Wer isst welches Gericht am liebsten? Folge den Linien! Die Buchstaben am Ende verraten dir, was alle gern zum Nachtisch mögen.

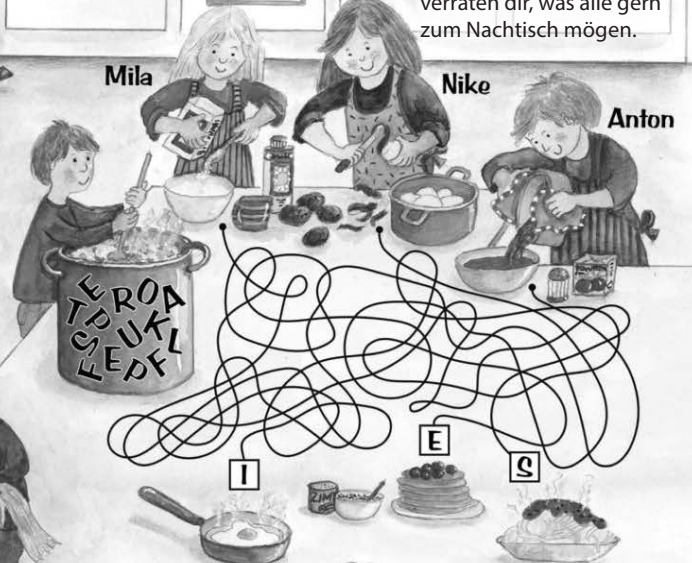

3 Bringe die Buchstaben auf dem Topf in die richtige Reihenfolge. Dann erfährst du, was Erik kocht.



4 Um ein Obst oder Gemüse zu erhalten, musst du jedes der neun Wörter um einen Buchstaben ergänzen. Trage diese Buchstaben in die Kästchen ein. Was gibt es zum Nachtisch?

- 1. MELNE 4. RAUBE 7. KOHRABI
- 2. ANANE 5. ERBE 8. RDIESCHEN
- 3. ELLERIE 6. PFEL 9. OMAE

1 2 3 4 5 6 7 8 9



F	W	N	E	L	F	K	E	G	U	R	K	E
K	K	U	F	M	K	O	R	A	N	G	E	B
A	O	D	U	I	E	M	B	I	R	N	E	U
R	M	E	T	L	K	K	S	K	E	A	K	T
O	Z	L	E	C	S	A	E	T	I	P	L	T
T	Y	N	O	H	E	T	N	A	S	F	H	E
T	O	Z	I	T	R	O	N	E	K	E	U	R
E	R	K	H	M	N	F	T	F	O	L	A	I
M	V	O	L	L	K	O	R	N	B	R	O	T
K	A	F	E	N	C	H	E	L	O	I	S	E
I	N	J	O	G	H	U	R	T	H	M	A	W
W	F	M	K	U	Y	B	F	E	N	O	F	I
I	K	I	R	S	C	H	E	N	E	N	T	T



5 Im Buchstabengitter sind waagrecht und senkrecht 19 Lebensmittel mit mindestens vier Buchstaben versteckt. Findest du alle?

Lösungen:

1. Tomate = 8, Möhre = 4, Paprika = 12, Karffel = 2
 Nike Speigellet und Anton Spaghett.
 Alle mögen gern Eis.
 3. KARTOFFELSUPPE
 4. OBSTSALAT - Melone, Banane, Sellerie, Traube, Erbse, Apfel, Kohrabi, Radieschen, Tomate



Norwegisches Rezept
Zubereitungszeit: ca. 60 Minuten

Kabeljau auf Fenchel

Zutaten für 4 Personen

4 Kabeljauflets (ca. 800 g), 2 EL Butter, 1 kg Miesmuscheln

1 Fenchelknolle, 2 Schalotten, 250 ml Sahne, 300 ml Fischfond

60 ml Wermut, 20 g Butterschmalz, Salz, Pfeffer

Zubereitung

Muscheln in kaltem Salzwasser waschen, Bart entfernen. Nur verschlossene Muscheln verwenden. In kochendem Salzwasser 2 bis 3 Minuten garen, bis sie sich öffnen. Ungeöffnete Muscheln nicht weiterverarbeiten. Fleisch aus den Schalen lösen. Schalotten und Fenchel würfeln und in Butter dünsten. Mit Wermut ablöschen und köcheln lassen. Sahne und Fischfond zugießen und 15 Minuten ohne Deckel cremig köcheln. Vom Herd nehmen und zehn Minuten ziehen lassen. Mit Pfeffer und Salz abschmecken. Kabeljauflets salzen und pfeffern. 5 Minuten in heißem Butterschmalz auf der Hautseite 5 Minuten knusprig braten. Bei 150 Grad 8 bis 10 Minuten fertig garen. Kurz vor Ende der Garzeit Soße aufkochen und Muscheln hinzugeben. Gehacktes Fenchelgrün untermischen. Fertiges Muschelragout auf Teller verteilen, Fischfilet darauf geben.

Schorten/DEIKE



Foto: © Pohl/DEIKE 754U15U1

Kleiner Tipp von uns für Sie

E-Mail

E-Mail ist ein Substantiv und wird deshalb - wie alle Substantive - mit großem Anfangsbuchstaben geschrieben. *Mail* ist auch ein Substantiv (innerhalb einer Zusammensetzung mit Bindestrich) und wird deshalb ebenfalls großgeschrieben.

E und *Mail* werden mit Bindestrich verbunden, da Einzelbuchstaben generell mit Bindestrich „angekoppelt“ werden: *T-Shirt, U-Bahn*

GESCHÄFTSANZEIGEN



HOTEL-GASTSTÄTTE PARTY-POST

Montag - Freitag + Sonntag 11.30 Uhr - 14.00 Uhr
 Montag - Freitag 17.30 Uhr - 22.00 Uhr
 Küche bis 21.00 Uhr
 Samstag Ruhetag
www.zurpost-weilheim.de

Abends in der Post ab 18 Uhr
 Montag Pfännlesabend
 Dienstag Schnitzeltag
 Mittwoch Cordon Bleu
 Donnerstag Rostbraten

Freitag abend
 im Januar - Saures vom Buffet
 im Februar - Schlachtplatten Buffet

Wir freuen uns auf Ihre Reservierung
Telefon 07023 - 2816

Geburtstags-
wunsch:
Spenden statt
Geschenke.

Damit helfen Sie kranken und behinderten Menschen.

Weitere Informationen unter:
www.hilfe-statt-geschenke.de



Bethel

Mona & Tom

DIE DAME IN GRÜN

Der 14-jährige Tom und seine gleichaltrige Freundin Mona warten an der Haltestelle vor dem Juweliergeschäft Steingart auf den Bus. Durchs Schaufenster sehen sie, wie Juwelier Edwin Steingart gerade einer Frau in einem grünen Kleid einige Brillantringe zeigt. Sie tritt damit ans Fenster, neben den prächtigen Gummibaum, um die Edelsteine der Ringe im Schein des Tageslichts zu betrachten. Da betritt ein junger Mann in Jeans den Laden. Juwelier Steingart präsentiert dem Kunden eine teure Uhr, ehe er sich wieder der Dame in Grün widmet. Die kehrt gerade mit dem Samttablett, auf dem die Ringe liegen, zur Verkaufsvitrine zurück. Im selben Moment schüttelt der Mann den Kopf, legt die Uhr auf den Tresen zurück und verlässt mit eiligen Schritten den Laden. Kaum hat sich die Tür hinter ihm geschlossen, als auch die Dame in Grün ebenfalls gehen will – doch Juwelier Steingart hält sie unsanft an der Tür zurück. „Sie haben zwei Ringe vom Tablett gestohlen!“, beschuldigt er die Frau, „ich habe Ihnen sieben Ringe gezeigt, und jetzt sind nur noch fünf da.“ Die Dame beteuert lautstark ihre Unschuld. „Durchsuchen Sie mich! Ich habe keinen Ihrer Ringe bei mir.“ Genau das ergibt dann auch die Untersuchung durch eine Polizistin der Streife, die Juwelier Steingart ruft. Die teuren Ringe bleiben verschwunden – doch Mona und Tom können der Polizei weiterhelfen. Wer hat den Schmuck gestohlen?

Manfred Mainau/DEIKE



Illustration: © Hermenau/DEIKE 755R50R3

Lösung: Die Dame in Grün und der Mann in Jeans arbeiteten zusammen. Die Dame deponierte die beiden Ringe in dem Gummibaum an der Tür des Ladens, von wo aus der junge Mann sie mitnahm, als er den Laden verließ.