# Mitteilungsblatt

der Gemeinde

## Neidlingen

Landkreis Esslingen

Donnerstag, 4. November 2021 Jahrgang 60 Nummer 44



Liederkranz Neidlingen

Der Gesangverein Liederkranz verkauft

**am Sonntag,**

**den 07. November 2021,**

**ab 13:00 Uhr,**

**an der Alten Schule**

selbstgebackene Kuchen und Torten.

Wir freuen uns auf Euer Kommen!

KANZLEI SCHUHMANN
Wirtschaftsprüfung · Steuerberatung
Jesinger Straße 52 · 73230 Kirchheim · 07021 / 970 16-0

# Notrufe – Bereitschaftsdienste – Wichtige Rufnummern

| | |
|---|---|
| **Feuerwehr, Rettungsdienst, Notarzt** | **112** |
| **Polizei** | **110** |
| Polizeiposten Weilheim | 90052-0 |
| Polizeiposten Kirchheim | 07021/501-0 |
| **Krankentransporte** | **19222** |
| Klinikum Kirchheim-Nürtingen | |
| Klinikort Kirchheim u. Teck | 07021/88-0 |
| Klinikort Nürtingen | 07022/78-0 |
| Giftnotruf Freiburg | 0761/19240 |

**Bürgermeisteramt Neidlingen**
Telefon 90023-0
Sprechzeiten:
Montag bis Freitag 9 bis 12 Uhr
Dienstagnachmittags 16 bis 18 Uhr
zusätzlich donnerstags ab 7 bis 12 Uhr oder nach Vereinbarung

Wertstoffhof (Gottlieb-Stoll-Straße 60)
Samstags 10 bis 12 Uhr

| | |
|---|---|
| Ev. Kindergarten Wasserschloß | 6384 |
| Grundschule Neidlingen | 4725 |
| Evang. Pfarramt Neidlingen | 909350 |
| Telefonseelsorge (geb.frei) | 0800/1110111 |
| Kath. Pfarramt Weilheim | 909393 |
| Telefonseelsorge (geb.frei) | 0800/1110222 |
| Landratsamt Esslingen | 0711/3902-0 |
| Bestattungsunternehmen | |
| Werner Holt, Kirchheim | 07021/3657 |
| Bestattungshaus Jäck, Weilheim | 2092500 |
| Anruf-Sammel-Taxi | 07021/2656 |

**Störungsdienste**

| | |
|---|---|
| Strom Störungsdienst Albwerk | 07331/209777 |
| Wasserversorgung Störungsdienst | 07021/800300 |
| Telefon Störungsstelle | 0800/3302000 |
| Unitymedia (Kabel BW) | 0800/8888719 |
| Sperrnotruf EC- und Kreditkarten | 116 116 |
| Handwerkernotdienst | 01805/356878 |

## Soziales

**Soziales Netz Raum Weilheim e.V.**
**Beratungsstelle für Hilfe und Pflege im Alter**
**Betreutes Wohnen zu Hause**
**Betreuungsgruppen für ältere Menschen**
Rosemarie Bühler, Tel.: 74 33 077
info@soziales-netz-weilheim.de, www.soziales-netz-weilheim.de

**Diakoniestation Teck - Wir sind für Sie da**
**Häusliche Alten- & Krankenpflege - Palliativversorgung**
**Hauswirtschaftliche Versorgung - Essen auf Rädern - Hausnotruf**
24 Stunden erreichbar unter:
Tel. 07021/486220, Fax 07021/4862228, E-Mail: info@ds-teck.de

**Pflegestützpunkt Weilheim**
**Bahnhofstr. 16, 73235 Weilheim**
**Pflegedienstleitung:** Herr Michael Bihl, E-Mail: m.bihl@ds-teck.de
**Bereich Pflege:** Frau Birgit Strauß, E-Mail: b.strauss@ds-teck.de
**Bereich Hauswirtschaft:** Frau Maria-Angela Korn, E-Mail: m.korn@ds-teck.de

PFLEGE STÜTZPUNKT BADEN-WÜRTTEMBERG LANDKREIS ESSLINGEN

**Pflegestützpunkt**
**Information, Beratung, Vermittlung bei Hilfe- und Pflegebedürftigkeit und zur Vorsorge im Alter**
Marktplatz 4, 73235 Weilheim an der Teck
(Bürgerhaus, Hölderlinstube)
Melissa Wolff, Tel: 0711 / 3902-43734,
Mail: wolff.melissa@LRA-ES.de
Erreichbarkeit: Montag bis Freitag
Termine nach Vereinbarung

**Arbeitsgemeinschaft Hospiz**
Alleenstraße 74, Kirchheim 07021/9209227

**Deutsches Rotes Kreuz**
**DRK-Notfallnachsorgedienst** 07022/19222
**Nürtingen-Kirchheim/Teck**

**TEV - Tageselternverein Kreis Esslingen e.V.**
Büro Kirchheim unter Teck
Turmstraße 3, 73230 Kirchheim unter Teck
Ansprechpartnerin: Petra Nitsch, Sozialpädagogin (FH),
Telefon: 07021/807236-2, E-Mail: p.nitsch@tev-kreis-es.de
Homepage: www.tageselternverein-kreis-es.de

## Ärztliche Notdienste

**Arzt**
Montag bis Donnerstag 19 bis 7 Uhr **116117**
Freitag 19 Uhr bis Montag 7 Uhr

**Werktags:**
Notfallpraxis im Kreiskrankenhaus
Nürtingen, Auf dem Säer 1, **07022/19292**
werktags Montag bis Donnerstag von 19 bis 7 Uhr des Folgetages

**Wochenende:**
Notfallpraxis im Kreiskrankenhaus Kirchheim, Eugenstraße 3,
am Wochenende und an Feiertagen; beginnend am Vorabend um 19 Uhr, bis zum folgenden Werktag um 8 Uhr

**Kinderarzt** **116117**
Werktags ab 18 Uhr
Am Wochenende und an Feiertagen 8 bis 13 Uhr und 15 bis 19 Uhr

| | |
|---|---|
| **Hals-Nasen-Ohren-Arzt** | **116117** |
| **Augenarzt** | **116117** |
| **Zahnarzt** | **0711/7877755** |

## Tierrettung/Tierambulanz Mittlerer Neckar

24-Stunden-Notruf 0177/3590902

## Tierschutzverein Kirchheim-Teck e. V.

Siechenwiesen 22, 73230 Kirchheim-Teck, Tel. 07021 71812
Öffnungszeiten: samstags, 14.30 Uhr bis 17.00 Uhr
info@tierschutzverein-kirchheim.de,
http://www.tierschutzverein-kirchheim.de
Postanschrift: Sabine Lauffer, Stifterstrasse 18, 73230 Kirchheim unter Teck.

## Apothekendienst (ohne Gewähr)

Im Internet unter *www.lak-bw.notdienst-portal.de* werden durch Eingabe der PLZ und Datum die fünf nächstgelegenen dienstbereiten Apotheken angezeigt, oder unter 0180/5002963 (gebührenpflichtig)

Die Notdienstbereitschaft beginnt morgens um 8.30 Uhr und endet um 8.30 Uhr am folgenden Tag.

| | | |
|---|---|---|
| 04.11. | Hirsch Apotheke Dettingen<br>Kirchheimer Str. 27, 73265 Dettingen unter Teck | 07021-55210 |
| 05.11. | Apotheke im Ärztezentrum Kirchheim<br>Steingaustr. 13, 73230 Kirchheim unter Teck | 07021-7347590 |
| 06.11. | Mörike Apotheke Zentrum Ötlingen<br>Stuttgarter Str. 189/1, 73230 Kirchheim unter Teck | 07021-3252 |
| 07.11. | Pinguin Apotheke im TECK-Center<br>Stuttgarter Str. 2, 73230 Kirchheim unter Teck | 07021-45064 |
| 08.11. | Schneider Apotheke Mache<br>Marktstr. 29, 73230 Kirchheim unter Teck | 07021-2633 |
| 09.11. | Apotheke Jesingen<br>Kirchheimer Str. 21, 73230 Kirchheim unter Teck | 07021-59251 |
| 10.11. | Berg´sche Apotheke Wernau<br>Kirchheimer Str. 97, 73249 Wernau | 07153-32898 |

# Wochenkalender

**Donnerstag, 04. November**
17:00/18:00/ 19:00 Uhr TVN Abt. Leichtathletik- Kinderturnen in der Reußensteinhalle

**Freitag, 05. November**
07:00 Uhr Abfuhr der Biotonnen
09:00 Uhr Eltern-Kind-Turnen für 1- bis 2-Jährige
19:00 Uhr Wintersport Männer
19:30 Uhr Frauengymnastik im Schulturnraum

**Samstag, 06. November**
Altpapiersammlung vom Posaunenchor

**Sonntag, 07. November**
13:00 Uhr selbstgebackene Kuchen und Torten an der Alten Schule

**Montag, 08. November**
16:30 Uhr Kinderturnen in der Reußensteinhalle/ Grundschulturnhalle
18:00/ 19:00 Uhr TVN Abt. Leichtathletik Reußensteinhalle/ Grundschulturnhalle
20:00 Uhr Volleyball-Hobby-Club „Die Netzknaller“

**Dienstag, 09. November**
07:00 Uhr Abfuhr der gelben Säcke und Tonnen
18:10 Uhr Zumba- Fitness im Schulturnraum
19:00 Uhr Seniorensport- Herren, Gymnastik in der Reußensteinhalle
19:15 Uhr Hatha-Yoga im Schulturnraum

**Mittwoch, 10. November**
Blutspende in Neidlingen
08:30 Uhr Frauengymnastik in der Reußensteinhalle
18:00 Uhr TVN Abt. Leichtathletik- Kinderturnen in der Reußensteinhalle
18:30 Uhr FIT IN BALANCE im Schulturnraum
20:30 Uhr Volleyballer MSC

**Donnerstag, 11. November**
07:00 Uhr Hausmüllabfuhr (2-wöchentlich)
17:00/18:00/ 19:00 Uhr TVN Abt. Leichtathletik- Kinderturnen in der Reußensteinhalle

# Amtliche Bekanntmachungen

## Hallenabrechnung für Belegung Jan. - Dez. 2021

Bitte reichen Sie **bis spätestens 12.12.2021** Ihre Belegungszeiten für die **Belegungszeit Januar- Dezember 2021 in der Reußensteinhalle/ Grundschulturnhalle** ein, damit wir diese Angelegenheit zum Ende des Jahres abschließen können.

Vielen Dank im Voraus.

**Ihre Gemeindeverwaltung**

## Gebrauchtes TV-Gerät für Flüchtlingsfamilie gesucht

Für unsere neue Flüchtlingsfamilie suchen wir ein gebrauchtes TV-Gerät.

Sollten Sie ein funktionstüchtiges Gerät zu verschenken haben, melden Sie sich gerne bei der Gemeindeverwaltung unter 07023 900 23 - 0.

Ihre Gemeindeverwaltung

## Öffentliche Sitzung des Gemeindewahlausschusses

Am Donnerstag, den 11.11.2021 um 18.00 Uhr findet im Rathaus, Kelterstraße 1, 73272 Neidlingen eine öffentliche Sitzung des Gemeindewahlausschusses für die Wahl des Bürgermeisters am 05.12.2021 statt.

Gegenstand der Sitzung:

1. Verpflichtung der Mitglieder des Gemeindewahlausschusses
2. Prüfung der eingegangenen Wahlvorschläge zu der oben genannten Wahl und Beschlussfassung über ihre Zulassung oder Zurückweisung der Wahlvorschläge.

Zu der Sitzung hat jedermann Zutritt.

Neidlingen, 02.11.2021

gez. Klaus Däschler
Vorsitzender des Gemeindewahlausschusses

## Bericht über die öffentliche Gemeinderatssitzung in der Reußensteinhalle am 25.10.2021

***Die Reußensteinhalle wurde als Sitzungsort festgelegt, um die notwendigen Abstände für die Mitglieder des Gemeinderates und die Bevölkerung aufgrund der aktuellen Corona-Krise sicherzustellen.***

**TOP 1**
**Bürgerfragestunde**

Ein Bürger erkundigt sich nach dem IT- und Sicherheitsmanagement der Gemeinde Neidlingen und er fragt an, ob er einen Auszug aus der aktuellen Geschäftsordnung erhalten kann.

Der Vorsitzende stellt fest, dass die Gemeinde Neidlingen in IT- und Sicherheitsfragen durch die Komm.one betreut wird und dort auch der Datenschutzbeauftragte der Gemeinde Neidlingen sitzt.

Ein Auszug aus der aktuellen Geschäftsordnung wird zugesagt.

Ein weiterer Bürger frägt an, ob bei dem Gebäude des Betreuten Wohnen auch auf eine $CO_2$ neutrale Bauweise geachtet wird und nachhaltige Baustoffe verwendet werden.

Der Vorsitzende erläutert, dass das Gebäude im Standard KfW 40+ gebaut werden soll und der entsprechende Antrag gestellt wurde. Zu den einzelnen Baustoffen kann er keine genauen Aussagen treffen.

**TOP 2**
**Betriebsplan nach dem Landeswaldgesetz für das Jahr 2022 Vorstellung durch Försterin Frau Usenbenz**

a) Der jährliche Betriebsplan für das Jahr 2022 wurde gemäß § 51Abs. 1 LWaldG von der unteren Forstbehörde aufgestellt.
Der Gemeinderat muss gemäß § 51 Abs. 2 LWaldG über diesen Betriebsplan beschließen.
Anhand der nachfolgenden Präsentation stellte Frau Usenbenz den Plan vor:

# Forstbetriebsplan 2022 Gemeinde Neidlingen

Gemeinderatssitzung 25.10.2022

## Einschlagsvollzug Stand 25.10.2021

Vollzugsergebnisse 2017 - 2027

Der Hiebssatz beträgt : 10.504 Fm

Stand 25.10.2021 insgesamt: 4.899 Fm

Mit 47 % nach 5 Jahren liegt der Einschlag voll im Plan.

Davon sind :

1300 Fm ZN (ETS und Dürre), entspricht 27% der bisher eingeschlagenen Holzmasse

3500 Fm planmäßig eingeschlagen, entspricht 73% der bisher eingeschlagenen Holzmasse

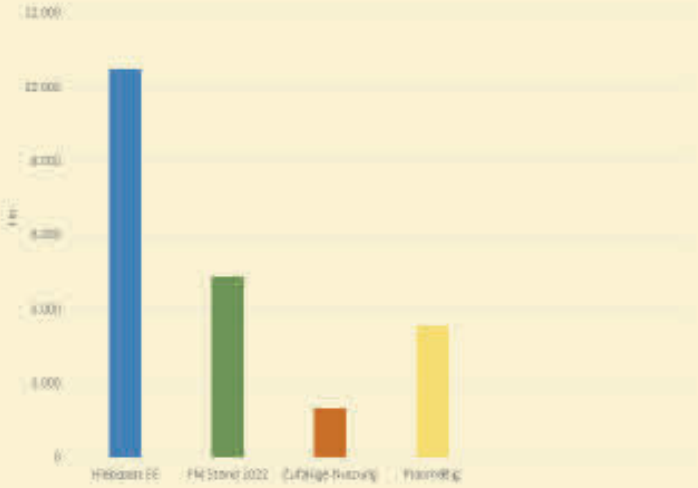


Gemeinde Neidlingen, Forstbetriebsplan 2022

# Plan für 2022

- Hiebssatz: 980 Fm
- Hiebsfläche: 22,5 ha
- Restmenge aus 2021:
  600 Fm auf 13 ha

- Brennholzbereitstellung vor Weihnachten mit MA des Bauhofes

Gemeinde Neuhausen, Forstbetriebsplan 2022

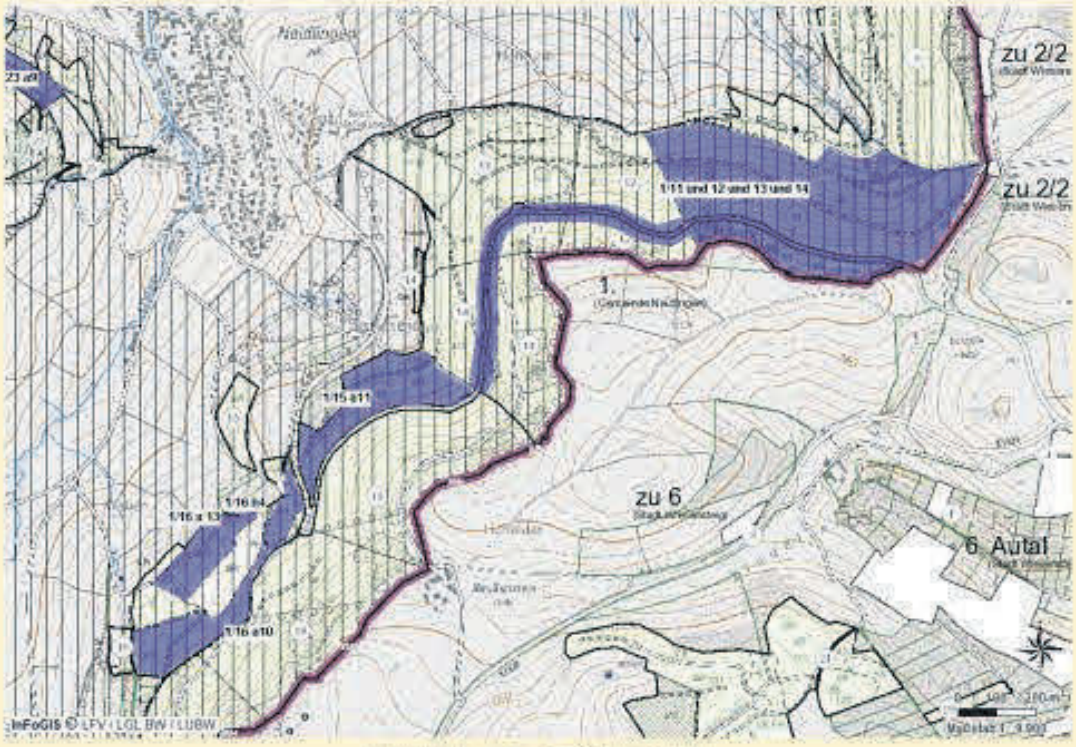


Gemeinde Neuhausen, Forstbetriebsplan 2022

Gemeinde Neidlingen Forstbetriebsplan 2022

Gemeinde Neidlingen Forstbetriebsplan 2022

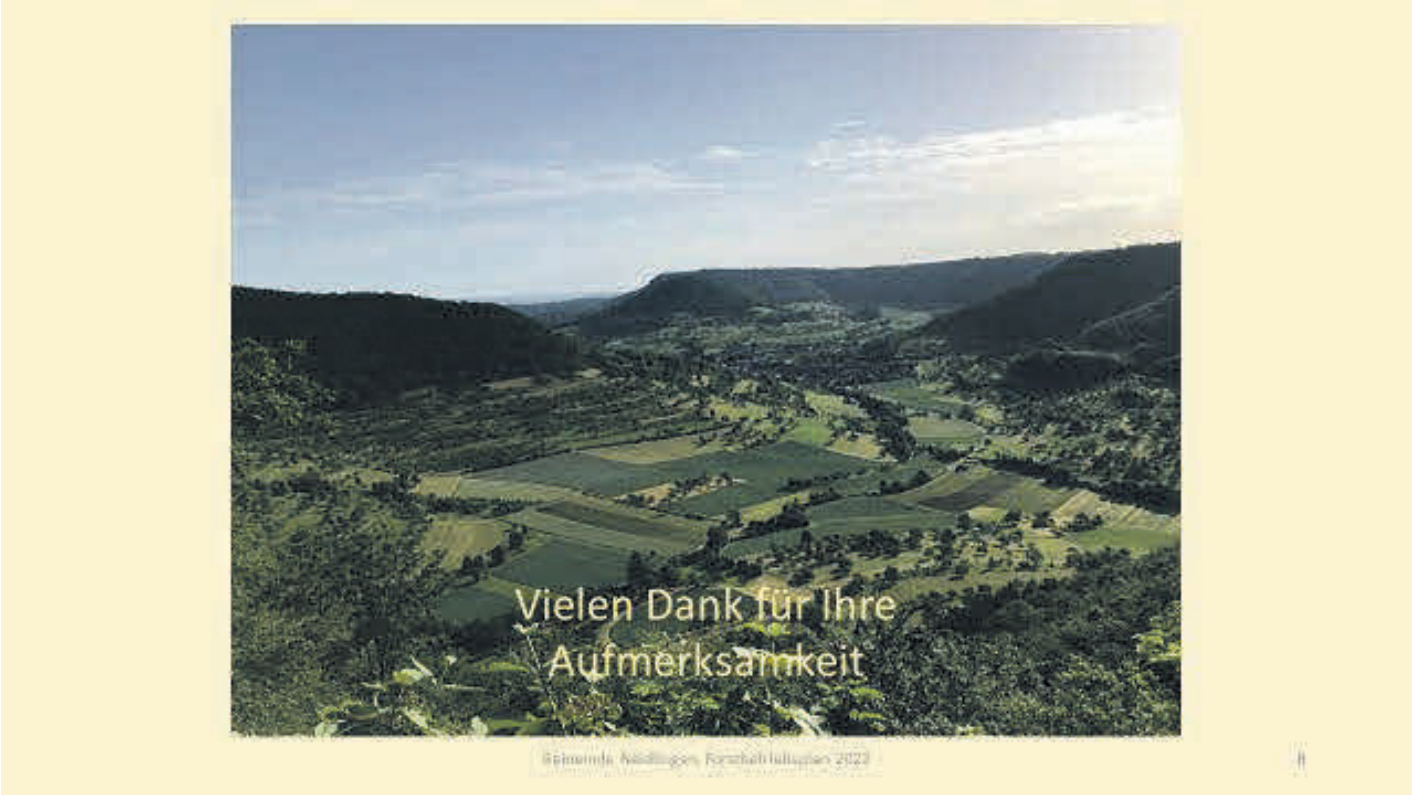


Ein Mitglied des Gemeinderates beanstandet die Höhe des Verwaltungskostenbeitrags. Der Beförsterungsvertrag musste ja auf 5 Jahre abgeschlossen werden. Er fragt an, ob es bereits Überlegungen gibt, dass sich mehrere kleine Gemeinden zu einer Forstbetriebsgemeinschaft zusammenschließen, um die Kosten zu reduzieren.
Frau Usenbenz ist nichts bekannt, sie wird dies klären. Sie erläutert, dass sich der Verwaltungskostenbeitrag aus dem Revierdienst und aus den Kosten für den Holzverkauf zusammensetzt.

Frau Usenbenz erklärt, dass entgegen der Vorlage das Ergebnis im Jahr 2022 um 5000€ besser ausfallen wird, da die Kosten für die eingeplanten Verkehrssicherungsmaßnahmen bei dem geplanten Holzeinschlag im Bereich der Neidlinger Steige noch im Jahr 2021 anfallen werden.
Ein Gemeinderat äußert den Wunsch, dass zumindest eine schwarze Null erwirtschaftet werden kann.
Nachdem keine weiteren Anfragen sind fasst der Gemeinderat einstimmig folgenden Beschluss:
Die Gemeinde Neidlingen stimmt dem Betriebsplan 2022 gem. § 51 Abs. 2 LWaldG zu.

b) In der Präsentation ging Frau Usenbenz auf das in der Gemeinde Neidlingen angesiedelte Hutewald Projekt ein. Vor 5 Jahren wurde mit diesem Projekt begonnen. Ziel des Projekts ist es durch Beweidung von Waldflächen im Übergang zum Offenland eine lichte Waldstruktur zu erhalten und die vorhandenen breitkronigen Buchen freizustellen. Nach diesen 5 Jahren ist eine Evaluation durch die Forstbehörde erforderlich. Die Genehmigung wird durch die höhere Forstbehörde erteilt. Eine naturschutzfachliche Begründung für diese Maßnahme ist erforderlich.

Auf der kompletten Gemarkung Neidlingens gibt es unterschiedliche Flächen, die zu diesem Projekt gehören. In allen Flächen gibt es unterschiedliche Entwicklungsstände, in denen auch unterschiedliche forstwirtschaftliche Maßnahmen bislang durchgeführt wurden.
Eine Fläche von ca. 5,67 ha steht derzeit zur Diskussion. Bislang wurde auf dieser Fläche lediglich eine Beweidung mit Schafen durchgeführt.
Es ist zu klären, wie mit diesen Flächen weiter verfahren wird. Es gibt hierzu drei Möglichkeiten. Die Beweidung nur mit Schafen wird weiter fortgeführt. Dies bedeutet jedoch ein hohes Maß an manueller Nachpflege. Wird die Beweidung auf Schafe und Ziegen erweitert, so reduziert sich die manuelle Nachpflege erheblich und somit auch die Kosten für den Waldbesitzer. Als dritte Alternative könnte auf die Flächen in Zukunft verzichtet werden, was bedeutet, dass die bereits eingesetzten Kosten verloren sind.
Auf Nachfrage von Herrn BM Däschler erklärt Frau Usenbenz, dass sie eine Beweidung mit Schafen und Ziegen befürwortet.
Ein Gemeinderat stellt fest, dass es ein Projekt des Regierungspräsidiums ist. Was passiert, wenn es nicht mehr befürwortet wird.
Frau Usenbenz erklärt, dass mit diesem Projekt Naturschutzziele erfüllt werden, Man möchte historische Nutzungsformen wiederaufleben lassen. Die Zuschüsse erhalten die Beweider für ihren Mehraufwand. Die Gemeinde liefert einen hohen Naturschutzbeitrag.
Herr BM Däschler erklärt, dass dieses Projekt ein Aushängeschild für die Gemeinde ist. Das Regierungspräsidium, der Landschaftserhaltungsverband und der Forst stehen dahinter. Die Verwaltung ist auch für eine Beweidung mit Schafen und Ziegen und möchte das Projekt nicht kippen.
Auf Nachfrage, ob es die Ziegen überhaupt gibt, wird dies bejaht.
Weiter wird angefragt, ob eine dauerhafte Einzäunung erforderlich ist. Frau Usenbenz erklärt, dass 2 Flächen bereits eingezäunt sind. Die 3. Fläche wird derzeit mit Netzen beweidet. Es sollen jedoch Zäune angebracht werden. Insbesondere aus jagdlicher Sicht ist dies von Vorteil, da sich das Wild nicht in den Litzen verfängt.
Frau Usenbenz macht nochmals deutlich, dass mit dem Projekt Hutewald ein wichtiger Beitrag für den Naturschutz geleistet wird, da für die Arten, die weder im dichten Wald noch im Offenland überleben, ein Lebensraum geschaffen wird.
Ein Gemeinderat stellt fest, dass sich der Sinn dieser Kulturlandschaft überholt hat Sie war in einer gewissen Zeit notwendig. Doch heute ist seiner Auffassung nach diese Kulturlandschaft überflüssig.
Frau Usenbenz erklärt, dass diese Flächen ausgewählt wurden, da noch viele alte Buchen vorhanden sind.
Ein Gemeinderat stellt fest, dass es die Gemeinde jetzt nichts kostet. Aber was passiert, wenn es nicht mehr subventioniert wird. Dann pflegt der Beweider diese Flächen nicht mehr.
Frau Usenbenz stellt fest, dass es bis dahin aber für die besonderen Arten sinnvoll ist. Herr BM Däschler ergänzt, dass es bei vielen Sachen so sein kann, dass die Fördermittel irgendwann nicht mehr fließen und dann Projekte in Gefahr sein können.
Ein weiterer Gemeinderat möchte wissen, wem die Zäune gehören und was mit diesen passiert, wenn nicht mehr beweidet wird.
Frau Usenbenz führt aus, dass die Kosten für die Zäune bei den Beweidern sind. Sie sind Eigentum der Beweider und müssen von diesen auch entfernt werden, wenn keine Beweidung mehr stattfindet.
Herr GR Hans Hepperle ist bei der Beschlussfassung zum Thema „Hutewald“ befangen.
**Nach dieser Aussprache fasst der Gemeinderat bei 2 Gegenstimmen folgenden Beschluss:**
**Die Beweidung auf den betroffenen Flächen soll mit Schafen und Ziegen fortgeführt werden.**

**TOP 3**
**Betreutes Wohnen Weilheimer Str. 3 in Neidlingen Beauftragung der Fachplanung Heizung, Sanitär, Lüftung**
Es wurden 3 Fachfirmen zur Angebotsabgabe für die Fachplanung Heizung, Sanitär, Lüftung aufgefordert.
Die Firmen H+H Planungs GmbH und BauUmwelt TGA GmbH&Co.KG haben Angebote abgegeben. Eine Firma hat kein Angebot abgegeben.
Die vorgelegten Angebote sind gleichwertig. Beide Firmen sind gleich leistungsfähig.
Das Honorarvolumen der Leistungen der Firma BauUmwelt TGA GmbH&Co.KG beträgt 58.386,98€ (netto). Der Gemeinde Neidlingen werden die Leistungen zu einem Pauschalhonorar in Höhe von 54.000€ angeboten.
Das Angebot der Firma H+H Planungs GmbH liegt bei 70.893,92 € (netto).
Die Verwaltung schlägt daher vor, den Auftrag für die Fachplanung Heizung, Sanitär, Lüftung an die Firma BauUmwelt TGA GmbH &Co.KG mit dem wirtschaftlichsten Angebot zu vergeben.
Ein Gemeinderat möchte das Thema der nachhaltigen Baustoffe bei diesem Tagesordnungspunkt nochmals aufgreifen.
Frau Architektin Stolz erklärt, dass eine nachhaltige und ökologische Bauweise bei dem Projekt umzusetzen. Es soll ein Vorzeigeprojekt in Bezug auf Ökologie und Nachhaltigkeit der Baustoffe werden.

**Ohne weitere Aussprache fasste der Gemeinderat einstimmig folgenden Beschluss:**
**Die Fa. BauUmwelt TGA GmbH&Co.KG wird mit der Fachplanung Heizung, Sanitär, Lüftung für das Betreute Wohnen zum Angebotspreis in Höhe von 54.000 € (Netto) beauftragt.**

**TOP 4**
**Investitionszuschuss Betreutes Wohnen Neidlingen GmbH&Co.KG**
Mit Beschluss vom 30.11.2020 hat der Gemeinderat für das Projekt „Betreutes Wohnen in Neidlingen“ der Gründung eines wirtschaftlichen Unternehmens in der Gesellschaftsform einer GmbH & Co. KG zugestimmt. Zwischenzeitlich konnten die Gesellschaftsverträge notariell beglaubigt und die GmbH im Handelsregister eingetragen werden.
In den Gesellschaftsverträgen ist geregelt, dass sich die Gemeinde Neidlingen mit einem Investitionszuschuss in Höhe von 1,6 Mio. Euro an dem Projekt beteiligt. Im Haushaltsplan 2021 sind dafür im Jahr 2021 0,5 Mio. Euro und im Jahr 2022 1,1 Mio. € bereitgestellt.
Um handlungsfähig zu sein, müssen nun die Finanzmittel für

das Jahr 2021 der GmbH zur Verfügung gestellt werden. Auch die beteiligten Investoren werden die in den Gesellschaftsverträgen vereinbarten Investitionseinlagen tätigen.

**Ohne weitere Aussprache fasste der Gemeinderat einstimmig folgenden Beschluss:**
**Die Betreutes Wohnen Neidlingen GmbH & Co. KG erhält für die Schaffung von altersgerechten Wohnanlagen den im Haushaltsplan 2021 veranschlagten Investitionszuschuss in Höhe von 500.000 Euro.**

**TOP 5**
**Betreutes Wohnen GmbH&co.KG Festsetzung Aufwandsentschädigungen**
Herr BM Däschler ist befangen und rückt vom Sitzungstisch ab.
Frau stv.BMin Daniela Einsele übernimmt die Sitzungsleitung für diesen Tagesordnungspunkt.
Die Betreutes Wohnen GmbH&Co.KG verfügt über kein eigenes Personal. Die Verwaltung der GmbH&Co.KG erfolgt über Personal der Gemeinde Neidlingen und der Stadt Weilheim.
Der Arbeitsaufwand des Personals fällt zusätzlich zu den allgemeinen Verwaltungstätigkeiten an.
Für die Vergütungen des Personals wurde ein Vorschlag ausgearbeitet, der mit den Investoren abgeklärt wurde.
Aus der Anlage sind die vorgeschlagenen Aufwandsentschädigungen zu entnehmen.
Ein Gemeinderat frägt an, ob die Aufwandsentschädigung an die Stelle gebunden ist.
Herr Bräunle erklärt, dass die Arbeit für die Betreutes Wohnen GmbH &Co.KG zu der Tätigkeit der Verwaltungsstellen hinzukommt und außerhalb der eigentlichen Arbeitszeit zu erledigen ist.
Ein Gemeinderat frägt an, ob nicht eine Leistungsverrechnung zwischen Gemeinde und der GmbH erfolgen könnte.
Herr Bräunle führt aus, dass die Kosten entstehen egal wo. Über die Aufwandsentschädigung erfolgt eine klare Abgrenzung.
Ein Gemeinderat führt aus, dass die Betreutes Wohnen GmbH eine separate Firma ist und mit der Gemeinde nichts zu tun hat. Der Gemeinderat beschließt als Gesellschafter, dass diese Personen für diese Tätigkeit bei der Gesellschaft angestellt werden.

**Nach dieser Aussprache fasst der Gemeinderat bei 1 Enthaltung einstimmig folgenden Beschluss:**
**Der Gemeinderat stimmt den vorgeschlagenen Aufwandsentschädigungen zu.**

**TOP 6**
**Errichtung eines neuen Dachstuhls und Anbau zweier Gauben am 3-Familienhaus auf dem Grundstück Weilheimer Str. 27**
Herr GR Hans Hepperle und Norbert Vögele sind befangen und rücken vom Sitzungstisch ab.
Das Grundstück Weilheimer Str. 27 liegt innerhalb des qualifizierten Bebauungsplanes „Neue Schule“.
Der Dachstuhl des Hauptgebäudes Weilheimer Str. 27 soll erneuert werden. In diesem Zuge ist vorgesehen, an der Nordostseite des Gebäudes eine Gaube errichtet zu errichten. Die Planung entspricht den Festsetzungen des Bebauungsplanes.
An der Südwestseite des Grundstücks wird der vorhandene Anbau abgebrochen und durch eine Garage mit Dachterrasse ersetzt. Im Bereich des Dachgeschosses wird ein Querbau angesetzt. Durch diesen Querbau wird die maximal zulässige Traufhöhe in diesem Bereich auf der gesamten Länge um 1,5 m überschritten. Maximal zulässig ist eien Traufhöhe bei 2-geschossiger Bebauung von 7,0m.
Durch die geplante Maßnahme kann das Dachgeschoss besser ausgenutzt werden und dient der Vergrößerung der vorhandenen Wohneinheit. Die Abweichung von der Traufhöhe ist im Verhältnis zum Gesamtgebäude unterzuordnen.

**Ohne weitere Aussprache fasst der Gemeinderat einstimmig folgenden Beschluss:**
**Das kommunale Einvernehmen wird gemäß § 36 i.V.m. § 31 Abs. BauGB erteilt.**

**TOP 7**
**Bürgermeisterwahl am 05.12.2021**
**Organisation der öffentlichen Bewerbervorstellung am 26.11.2021**
In der Sitzung des Gemeinderates vom 20.09.2021 wurde die öffentliche Bewerbervorstellung auf den 26.11.2021 in der Reußensteinhalle terminiert.
Zur Organisation und Durchführung dieser Bewerbervorstellung muss der Ablauf der Veranstaltung (Bestimmung des Versammlungsleiters, Regularien wie Redezeit, Sitz- und Vorstellungsreihenfolge, Ehrengäste, usw.) rechtzeitig von seiten der Gemeinde festgelegt werden.
Für die Bewerbervorstellungen schlägt die Verwaltung folgende Modalitäten vor:
1. Die Bewerbervorstellung findet in der Reußensteinhalle statt.
2. Die Reihenfolge der Bewerber bestimmt sich nach dem Eingang der Bewerbung.
3. Die Redezeit der Bewerber wird nach dem Verhältnis 20 / 20 aufgeteilt, d.h. die max. Redezeit der Bewerber wird auf je 20 Min festgesetzt. Direkt im Anschluss an die Rede stehen bis zu 20 Min Zeit für Fragen aus der Mitte des Plenums zur Verfügung.
4. Zwischen den einzelnen Kandidaten gibt es jeweils eine 10 minütige Pause.
5. Bei der Vorstellung eines Bewerbers dürfen die Mitbewerber nicht anwesend sein.
6. Im Anschluss an die Bewerberrunde gibt es eine Podiumsdiskussion bei der sich die Bewerber den Fragen aus der Bevölkerung stellen sollen.
7. Die Moderation der Vorstellung wird durch Herrn Bürgermeister Däschler und Frau Sonja Schweikert durchgeführt.

**Ohne weitere Aussprache fasst der Gemeinderat einstimmig folgenden Beschluss:**
**Der Antrag zur Beschlussfassung wird nach der Beratung gestellt.**

**TOP 8**
**Bekanntgaben und Anfragen**
1. **Bürgermeisterwahl**
   Der Vorsitzende gibt bekannt, dass bislang keine Bewerbung für die Stelle des Bürgermeisters vorliegt. Lediglich 3-4 Anfragen sind der Verwaltung bekannt.

2. **Abriss Weilheimer Str. 3/Mühlstr. 1**
   Der Abbruch der Gebäude soll mit einem geordneten Rückbau insbesondere des Dachstuhls durchgeführt werden. Die Fenster, Dachrinnen, Dachplatten, Gebälk, Bleiverglasung werden bzw. wurden schon ausgebaut. Die Materialien werden beim Bauhof eingelagert. Es wird geprüft, welche Materialien der Bauhof verwerten kann. Der Rest

der Baumaterialien wird über eine Versteigerung der Bürgerschaft zugänglich gemacht.
Für den Abbruch und die Baumaßnahme sind Sperrungen erforderlich. Diese werden, wenn möglich im Mitteilungsblatt bekannt gemacht.
Der Zebrastreifen muss verlegt werden.

3. **Zebrastreifen**
   Der Vorsitzende gibt bekannt, dass der neue Zebrastreifen auf Höhe Wasserschlossweg angelegt ist.

Nachdem keine weiteren Anfragen vorliegen, schließt der Vorsitzende die öffentliche Sitzung des Gemeinderates.

## Wahlbenachrichtigungen

Im Laufe der KW 44/45 wird unsere Amtsbotin die Wahlbenachrichtigungen austragen. Sie können dann Ihre Briefwahlunterlagen mit dem unterschriebenen Wahlschein im Rathaus, durch einscannen des QR-Codes oder über den Link auf unserer Homepage (freigeschalten ab 08.11.2021) beantragen.
Bitte beachten Sie, dass die Briefwahlunterlagen frühestens am 15.11.2021 zugestellt werden können.
Ihre Gemeindeverwaltung.

## Informationen Adventsmarkt am 27.11.2021

**Anmeldeschluss** für den Adventsmarkt am 27.11.2021 ist der **05.11.2021**.
Die Adventsmarktbesprechung findet am **09.11.2021** um 17.00 Uhr im Sitzungssaal des Rathauses statt.
Wird ein Stand der Stadt Weilheim (großer Stand/ kleiner Stand) oder eine Schankerlaubnis benötigt, geben Sie dies bitte in der Anmeldung mit den nötigen Informationen mit an.

**Deutsche Rentenversicherung**

**Baden-Württemberg**

## Individuelle Reha bei Post-Covid

Kurzatmigkeit, Konzentrationsschwäche, Erschöpfung, Muskelschwäche, Depression - die gesundheitlichen Beschwerden nach einer überstandenen Corona-Erkrankung können vielfältig sein. Die Deutsche Rentenversicherung (DRV) Baden-Württemberg kann Betroffenen helfen, wieder in den Alltag und den Beruf zurückzukommen. Mit einer individuell auf die Beschwerden zugeschnittenen Rehabilitationsmaßnahme können Versicherte eine »Post-Covid-Reha« erhalten. Die Antragstellung erfolgt schnell und unbürokratisch über die landesweiten Ansprechstellen für Prävention und Reha der DRV Baden-Württemberg.
Betroffene erhalten in einer Reha-Klinik einen Behandlungsplatz, der konkret auf die Symptome zugeschnitten ist: Neben Atem- und Ergotherapie werden unter anderem Ausdauertraining, Krankengymnastik sowie bei Bedarf Psychotherapie angeboten. Die Behandlungen sollen dabei helfen, die körperliche Leistungsfähigkeit wiederzuerlangen.
Post-Covid-Rehabilitationen kommen sowohl für Betroffene in Frage, die dies als Anschlussheilbehandlung nach einem Klinikaufenthalt benötigen. Aber auch Genesene, die länger als zwölf Wochen nach einer Corona-Erkrankung weiterhin krankgeschrieben sind, sollten sich an ihre behandelnde Ärztin oder ihren Arzt wenden und eine Post-Covid-Reha beantragen.
Adressen und Telefonnummern der Ansprechstellen für Prävention und Reha in ihrer Nähe finden Interessierte unter www.drv-bw.de/ansprechstelle

# Kirchliche Nachrichten

## Evangelische Kirchengemeinde Neidlingen

**Evangelisches Pfarramt Neidlingen-Hepsisau**
Pfarrerin Ute Stolz
Hauptstr. 53, 73235 Weilheim-Hepsisau
Tel. 07023-6774
E-Mail: Ute.Stolz@elkw.de

Pfarrerin Inga Kaltschnee
Kirchstr. 43, 73272 Neidlingen
Tel. 07023-909350
E-Mail: Inga.Kaltschnee@elkw.de

**Kirchengemeinde Neidlingen**
Gemeindebürosekretärin Frau Bettina Kuch
Tel. 07023-909350
E-Mail: Pfarramt.Neidlingen@elkw.de
dienstags von 14.30 Uhr bis 17.00 Uhr und donnerstags von 9:00 bis 11:30 Uhr
Bitte tragen Sie eine Maske. Die Abstandsregeln gelten weiterhin.

Im Gottesdienst dürfen sich Menschen, die geimpft sind, oder Menschen, die in einem Haushalt leben, ohne Abstand zusammensetzen. Ansonsten halten wir die bekannten Abstandsregeln ein. Während des Gottesdienstes tragen wir Maske. Es sind alle willkommen! Die 3G-Regeln gelten für Gottesdienste nicht.

**Sonntag, 7. November - Drittletzter Sonntag im Kirchenjahr**
***Wochenspruch: Selig sind, die Frieden stiften; denn sie werden Gottes Kinder heißen. (Matthäus 5,9)***
18:00 Uhr Taizé-Gottesdienst in Hepsisau mit
(Opfer: Bibelverbreitung in der Welt)

**Herzliche Einladung!**

**Herzliche Einladung zur ökumenischen**

**Taizé-Andacht**

**Sonntag, 07.11.2021 um 18 Uhr**
**vor der Zipfelbachhalle in Hepsisau**
Mit Texten und Liedern zum Nachdenken, Mitbeten und Mitsingen.

Thema: **F**est
**R**atgebend
**E**infühlsam
**U**nterstützend
**N**achsichtig
**D**ankbar
**S**eelenverwandt
**C**harakterstark
**H**erzlich
**A**nspornend
**F**air
**T**reu

**Dienstag, 9. November**
**09:30 - 11:30 Uhr** Babytreff in der Pfarrscheuer
**Mittwoch, 10. November**
**15:30 Uhr** Konfinachmittag
**Donnerstag, 11. November**
**15:30 - 17:00 Uhr** Spatzenjungschar (Klasse 1-3) im Kirchsaal
**17:30 - 19:00 Uhr** Mädchenjungschar (ab Kl. 3) in der Pfarrscheuer
**18:00 - 19:30 Uhr** Bubenjungschar (9-13 Jahre) im Kirchsaal
**Sonntag, 14. November - Vorletzter Sonntag im Kirchenjahr**
***Wochenspruch: Wir müssen alle offenbar werden vor dem Richterstuhl Christi. (2. Korinther 5,10a)***
**09:20 Uhr** Gottesdienst (Pfarrerin Kaltschnee; Opfer: Friedensdienste)

**Nachlese Kirchenjubiläum**
Diese finden Sie im nächsten Gemeindebrief, der vor dem ersten Advent erscheint. Jetzt schon danken wir allen, die unser Kirchenjubiläum begleitet und unterstützt und uns bei den Vorbereitungen und am Fest selbst geholfen haben. Und wir sagen „Danke“ an alle, die mit uns gefeiert haben.

**Urlaub und Vertretung**
Frau Kaltschnee und Frau Stolz haben von Montag, 1. November bis Sonntag, 7. November Urlaub.
Die Vertretung hat Pfarrerin Berenike Brehm aus Jesingen übernommen. Sie erreichen Frau Brehm unter Tel. 07021/9822646.

Frau Stolz hat außerdem von Montag, 8. November bis Sonntag, 14. November Urlaub. Die Vertretung hat Pfarrerin Inga Kaltschnee. Sie erreichen Frau Kaltschnee unter Tel. 07023/909350.

**Weihnachten im Schuhkarton**
Jeder, der gerne anderen Kindern zu Weihnachten eine Freude machen möchte, nimmt sich einen normal großen Schuhkarton, beklebt ihn mit Geschenkpapier (bitte Schachtel und Deckel getrennt voneinander - die Kartons werden oft beim Grenzübertritt geöffnet und überprüft) und packt kleine Geschenke hinein. Gute Geschenkideen sind: Kinderkleidung, Spielzeug, Kuscheltiere, Schulsachen, Zahnbürste und Zahnpasta, Waschlappen, Vollmilchschokolade, Bonbons (haltbar bis mindestens März 2022) und persönliche Grüße. Es dürfen keine kaputten und dreckigen Sachen dabei sein, keine parfümierten Dinge, kein Kriegsspielzeug und keine verderblichen Süßigkeiten.
Anschließend kommt ein Aufkleber auf den Karton, der das Alter und das Geschlecht des Kindes angibt, für den er bestimmt ist (Mädchen/Junge 2 - 4, 5 - 9, 10 - 14 Jahre alt). Wer sich jetzt auch noch gerne an den Transportkosten der Päckchen beteiligt, der legt einen Umschlag mit 8 - 10 EURO dem Schuhkarton bei. Natürlich kann auch eine Geldspende ohne Paket abgegeben werden.
**Die Kartons können wieder bis 15. November bei Renate Ruoß, Schloßstraße 133 in Neidlingen (Tel. 07023 / 4156) abgegeben werden.** Dort erhalten Sie auch bei Bedarf einen Flyer mit weiteren Infos oder die obengenannten vorgedruckten Aufkleber mit den Altersangaben.
Wir freuen uns, wenn wieder viele Päckchen zusammen kommen und damit vielen Kindern eine große Freude bereitet werden kann!
Renate Ruoß

**Nächster Gemeindebrief**
Zum 1. Advent wird der nächste Gemeindebrief in Ihre Häuser gebracht. Wir danken den lieben Menschen, die ihn austragen, und wir freuen uns über Anregungen und Rückmeldungen.
Wer auf der Pinnwand etwas veröffentlichen möchte, z. B. unter „gesucht“ oder „zu verschenken“ oder ..., möge sich bitte **bis 12. November** im Pfarramt melden. Sie können gerne auch eine E-Mail schreiben an: Ute.Stolz@elkw.de oder Inga.Kaltschnee@elkw.de oder Pfarramt.Neidlingen@elkw.de .

**... und von drüben überm Weilerbach ...**

**Aktuelles aus Hepsisau:**
**Sonntag, 7. November - Drittletzter Sonntag im Kirchenjahr**
**18:00 Uhr** Taizé-Gottesdienst in Hepsisau, Herzliche Einladung!
**Sonntag, 14. November - Vorletzter Sonntag im Kirchenjahr**
**10:30 Uhr** Gottesdienst (Pfarrerin Kaltschnee; Opfer: Friedensdienste)

## Katholische Kirchengemeinde St. Franziskus Weilheim

Kath. Pfarramt St. Franziskus Weilheim,
Kirchheimer Straße 8
Pfarrer Peter Martin, Tel. (07023) 909396
StFranziskus.WeilheimAnderTeck@drs.de
Büro: Elisabeth Hüttner, Tel. (07023) 909393

**Donnerstag, 04.11.**
09:00 Uhr Hl. Messe in Owen
18:00 Uhr Abendmesse in Aichelberg
**Samstag, 06.11.**
18:00 Uhr Vorabendmesse mit Kinderkirche in Lenningen
**Sonntag, 07.11.**
09:00 Uhr Eucharistiefeier mit Kinderkirche in Weilheim
09:45 Uhr Rosenkranz in Zell
10:30 Uhr Eucharistiefeier in Zell
**Montag, 08.11.**
20:00 Uhr Elternabend zur Erstkommunion 2022 in Lenningen
**Dienstag, 09.11.**
09:00 Uhr Hl. Messe in Weilheim
18:00 Uhr Abendmesse in Zell
20:00 Uhr Elternabend zur Erstkommunion 2022 in Weilheim
**Mittwoch, 10.11.**
17:00 Uhr Sankt-Martin-Feier in Zell
**Donnerstag, 11.11.**
09:00 Uhr Hl. Messe in Owen
17:00 Uhr Sankt-Martin-Feier in Weilheim
17:00 Uhr Sankt-Martin-Feier in Lenningen
**Samstag, 13.11.**
17:00 Uhr Taufe von Elias Urso in Lenningen
18:00 Uhr Vorabendmesse in Lenningen
**Sonntag, 14.11.**
10:30 Uhr Ökum. Gottesdienst in Weilheim
10:30 Uhr Wort-Gottes-Feier in Zell

**Sankt-Martin-Feier mit Laternenumzug**
In diesem Jahr dürfen wir wieder mit St. Martin, seinem Pferd und euren bunten Laternen durch die Weilheimer Altstadt ziehen. Unterstützung erhalten wir von der freiwilligen Feuerwehr, Weilheim mit ihren Fackeln. Treffpunkt ist am **Donnerstag, dem 11. November um 17:00 Uhr** an der kath. Franziskuskirche in Weilheim. Coronabedingt gibt es folgende Aufla-

gen: Maskenpflicht, Kontaktdatenerfassung, keine Ausgabe von Punsch und „Gänsle“. Heuer erhalten alle Kinder anstatt der gebackenen Martinsgänsle eine Martinstüte. Zur Erleichterung der Erfassung der Kontaktdaten bitten wir Sie, den ausgefüllten und ausgeschnittenen Fragebogen mitzubringen. Vielen Dank.

Wie vom Gesundheitsministerium bereits angekündigt, besteht die Gefahr die Warnstufe der Corona-Verordnung zu erreichen. Kurzfristig kann es deshalb zu Einschränkungen kommen. Aktuelle Informationen erhalten Sie im Pfarrbüro.

Kontaktdaten für Sankt-Martin-Feier am 11. November 2021, 17:00 Uhr, Weilheim a.d. Teck

Name: _____

Vorname: _____

Straße: _____

Wohnort: _____

Telefon: _____

## Landkreis Esslingen

## Mitteilungen

Landratsamt Esslingen

### Privatwaldbesitzer sollten kein Fichtenholz mehr einschlagen

Private Waldbesitzer werden gebeten, ab sofort kein Fichtenholz mehr einzuschlagen. Die Holzverkaufsstelle des Landratsamts Esslingen weist darauf hin, dass nach einem sehr hohen Preisniveau bis Mitte des Jahres seit September beim Fichtenholz ein Preisverfall zu beobachten ist, der sich immer mehr beschleunigt. Die Lager der Abnehmer sind übervoll. Das hat zur Folge, dass der Absatz für Fichtenstammholz schon jetzt sehr schwer ist und ab Januar 2022 nicht mehr gewährleistet werden kann. Große, nicht verkaufte Holzmengen, die dann im Wald liegen bleiben, würden die Entwicklung des Borkenkäfers begünstigen und den Waldbestand gefährden und gegebenenfalls entwerten.
Für Rückfragen steht neben der zuständigen Försterin oder dem Förster auch die Holzverkaufsstelle zur Verfügung. Die Kontaktdaten sind auf der Homepage des Landkreises unter www.landkreis-esslingen.de, Suchbegriffe „Forstreviere“ und „Holzverkaufsstelle“, gelistet.

### Online-Informationsveranstaltung zu Verbraucherinsolvenz am 9. November

**Anmeldung ab sofort möglich**

Am 09. November 2021 um 18.00 Uhr bieten die Schuldnerberatungsstellen des Kreisdiakonieverbands, des Deutschen Roten Kreuzes und des Landratsamtes Esslingen eine Informationsveranstaltung zum Thema Verbraucherinsolvenzverfahren an.
Für viele überschuldete Menschen bietet das Verbraucherinsolvenzverfahren eine Chance, wieder schuldenfrei einen Neuanfang starten zu können. Seit Ende 2020 dauert das Insolvenzverfahren nur noch drei statt bisher bis zu sechs Jahre. Es gelten neue Regeln im Verfahren.
Bei der Veranstaltung werden Informationen gegeben, wie der Verfahrensablauf erfolgt, welche Voraussetzungen man mitbringen muss, welche Hürden zu meistern sind, mit welchen Kosten man rechnen muss und wie lange alles dauert.
Die Infoveranstaltung wird online übertragen und kann von zuhause verfolgt werden. Dazu werden eine stabile Internetverbindung und ein PC oder mobiles Gerät benötigt sowie eine Emailadresse zur Übersendung der Teilnahmeinformationen.
Die Veranstaltung ist kostenlos. Eine Anmeldung ist bis spätestens einen Tag vor der Veranstaltung möglich bei der Diakonischen Bezirksstelle Filder,
E-Mail: dbs.be@kdv-es.de oder Telefon: 0711 99 79 820. Nach Eingang der Anmeldung werden die Zugangsdaten übermittelt.

## Vereinsnachrichten

### Turnverein Neidlingen 1910 e.V.

**Sportplatzputzete**

**Liebe TVN-Mitglieder,**

wie jedes Jahr werden wir unsere Sportplatzputzete durchführen. Es gibt viel zu tun, und hierzu benötigen wir Eure Unterstützung.
Wir treffen uns am

***Samstag, 06.11.2021, ab 9:00 Uhr,***

um unsere Pflege- und Reinigungsarbeiten durchzuführen. Wer Gartengeräte wie z.B. Heckenschere, Freischneider oder Motorsäge hat, sollte diese mitbringen.
Wir freuen uns darüber, wenn sich auch in diesem Jahr wieder be- sonders viele Helfer-/innen aus den Bereichen der aktiven Sportler beteiligen.

- TVN - Vorstand -
Ann-Kathrin Stolz + Christoph Hepperle

### Schwäbischer Albverein

**Martinsgansessen**

Am Sonntag, 14. November 2021 wollen wir wieder zum Gansessen ins Gasthaus zur Post nach Weilheim wandern. Wir treffen uns um 10 Uhr an der Alten Schule.
Meldet Euch bitte bis spätestens Donnerstag, 11.11.2021, unter Tel. 72875 an.
Bitte beachtet die jeweils geltenden Coronabestimmungen und denkt an den entsprechenden G-Nachweis und die Maske!
Wer nicht mitwandern möchte, kann auch direkt zum Gasthaus Post kommen. Ab 12 Uhr ist dort für uns reserviert.

***Heike und Martin Ruoß***

## Gesangverein Liederkranz

**Es gibt am 07.11.2021 keinen Kaffee und Kuchen in der Kelter!**

Aber es gibt selbstgebackene Torten und Kuchen ab 13.00 Uhr an der „Alten Schule“ zum Mitnehmen. Am Samstag den 06. November können unter der Tel.-Nr.: 8032 Kuchen vorbestellt werden. Die Bestellung wird dann am Sonntag nach Hause geliefert.
Beim Kuchenverkauf findet auch ein kleiner Bücherflohmarkt statt, den Erlös wollen wir einem guten Zweck spenden.

**Es gibt am 07.11.2021 keinen Kaffee und Kuchen in der Kelter!**
Aber es gibt selbstgebackene Torten und Kuchen ab 13.00 Uhr an der „Alten Schule“ zum Mitnehmen. Am Samstag den 06. November können unter der Tel.-Nr.: 8032 Kuchen vorbestellt werden. Die Bestellung wird dann am Sonntag nach Hause geliefert.
Beim Kuchenverkauf findet auch ein kleiner Bücherflohmarkt statt, den Erlös wollen wir einem guten Zweck spenden.

## Posaunenchor Neidlingen

**ALTPAPIERSAMMLUNG**

Der Posaunenchor führt am kommenden Samstag, 6. November - ab 9.30 Uhr eine Altpapiersammlung durch.
Wir möchten Sie bitten, das Papier mit einer Schnur - kreuzgebündelt - oder in Kartons zu dieser Sammlung bereitzustellen oder am Container abzugeben.
Sollte Ihr Papier nicht bis 12 Uhr abgeholt sein, wären wir für einen Anruf unter Telefon 0172-7662538 dankbar.
Für Ihre Unterstützung möchten wir uns schon im Voraus bedanken.
Kurt Pflüger

SOZIALVERBAND VdK

## VdK Ortsverband Weilheim/ Teck

Der VdK Ortsverband Weilheim/Teck hält am Dienstag 09.11. 2021 wieder seine VdK Sprechstunde im Café Wesley in Weilheim, Hirschstr.1 von 15:00 Uhr bis 16:30 Uhr ab.
Danach immer am 2. Dienstag des jeweiligen Monats.
Alle Fragen zum VdK Sozialverband werden erklärt und welche Unterstützung der VdK bietet.
Eine Rechtsberatung kann nicht abgegeben werden.

# *Was sonst noch interessiert*

## Ausgezeichnet - das Handwerk ehrt seine Jubilare

Es gibt viele gute Gründe zum Feiern, aber auch Anlässe, die eine Würdigung wert sind. Deshalb stellt die Handwerkskammer Region Stuttgart Ehrenurkunden für Betriebe, Arbeitnehmer und Handwerksmeister aus. Die genannten Unternehmen und Personen haben einer Veröffentlichung der Daten zugestimmt.

**Betriebsjubiläen (Jubiläumsdatum in Klammer)**
**Stadtkreis Stuttgart**
**50 Jahre**
Volker Blank, Friseurgeschäft, Stuttgart (1. Juli 2021)
Klaus Hielscher, Fachbetrieb für Turmuhren-, Glocken- und Läutetechnik, Stuttgart (1. August 2021)
**25 Jahre**
Benz-Alarm GmbH, Elektrotechnik, Stuttgart (1. Juli 2021)
Kay-Oliver Kromer, Kraftfahrzeugwerkstätte, Stuttgart (1. Juli 2021)

**Kreis Böblingen**
**75 Jahre**
Willi Wieland, Bau- und Möbelschreinerei, Sindelfingen (9. Juli 2021)
Klauss GmbH, Installateur- und Heizungsbaubetrieb, Sindelfingen (13. August 2021)
**25 Jahre**
Christoph Kapp, Schreinerei - Möbel - Einbauküchen, Herrenberg (1. Juli 2021)
Walter Kurz, Polsterarbeiten, Böblingen (1. August 2021)
Bernd Menz, Stuckateurgeschäft, Leonberg (1. August 2021)

**Kreis Esslingen**
**100 Jahre**
Single Innenausbau GmbH, Frickenhausen (1. Januar 2021)
**75 Jahre**
Autohaus Wilhelm Österle GmbH, Esslingen (1. Januar 2021)
Gross GmbH & Co. KG, Kraftfahrzeugtechnik, Köngen (1. Juli 2021)
Goldleisten- und Rahmenfabrik Hildemar Scheicher Inh. Peter Scheicher e. K., Ostfildern (1. Juli 2021)
Adam-Sanitär-Technik GmbH, Filderstadt (1. August 2021)
**25 Jahre**
Schweizer Bau-GmbH, Wernau (1. Juli 2021)
Michael Rössler, Fliesen-, Platten- und Mosaiklegergeschäft, Oberboihingen (1. Juli 2021)
Leos Autoservice GmbH & Co. KG, Frickenhausen (1. Juli 2021)
Autohaus Schönborn GmbH, Filderstadt (1. Juli 2021)
Andreas Englert Stukkateur GmbH, Weilheim (15. Juli 2021)
OTTE BHKW Technik GmbH, Kraftfahrzeugtechnik, Wendlingen (1. August 2021)
Liebl Kranbau GmbH, Ostfildern (12. August 2021)
Armin Mayer, Maler- und Lackierwerkstätte, Frickenhausen (15. August 2021)
Doster GmbH, Kälteanlagenbau, Nürtingen (22. August 2021)
Volker Stürtz, Elektroinstallation, Esslingen (26. August 2021)
Marco Munz, Maler- und Lackierwerkstätte, Ostfildern (28. August 2021)
Tanja Secker, Friseurgeschäft, Kirchheim (31. August 2021)

**Kreis Ludwigsburg**
**125 Jahre**
Krauß GmbH & Co. KG, Installateur- und Heizungsbaubetrieb, Kornwestheim (1. Januar 2021)
**100 Jahre**
Holzbau Muny GmbH, Kornwestheim (29. August 2021)
**75 Jahre**
Jochen Sommer e. K., CNC-Drehteile/Zahn- und Kettenräder, Bönnigheim (1. August 2021)
Eugen Rossnagel, Küferei, Möglingen (1. August 2021)
**50 Jahre**
Intek GmbH, Tischlerei, Oberriexingen (1. Juli 2021)
Zorn-Elektrik GmbH, Korntal-Münchingen (29. Juli 2021)

**25 Jahre**
Emanuel Fichtel, Baugeschäft, Asperg (1. Juli 2021)
Andreas Stilz, Flaschnerei, Installateur- und Heizungsbaubetrieb, Ditzingen (4. Juli 2021)
Cyril Treagust, Maurerarbeiten, Ludwigsburg (12. Juli 2021)
Scheu Auto- und Reifenservice GmbH, Großbottwar (22. Juli 2021)
Heike Hanusch, Friseurgeschäft, Ludwigsburg (1. August 2021)
Thomas Rößler, Elektrotechnik, Pleidelsheim (1. August 2021)
Body Concept Karosseriebau GmbH, Kornwestheim (6. August 2021)

**Kreis Göppingen**
**75 Jahre**
Carsten Burr, Schreinerei, Gruibingen (1. Juli 2021)
**50 Jahre**
Frieder Haag, Bau- und Möbelschreinerei, Eislingen (1. Juli 2021)
Wilhelm Vetter, Elektrotechnik, Süßen (1. Juli 2021)
**25 Jahre**
Gönke Helene Elsner, Maler- und Lackierwerkstätte, Göppingen (1. Juli 2021)
Marion de Boer, Friseurgeschäft, Göppingen (1. Juli 2021)
STAUFEN Bautenschutz GmbH, Dürnau (1. Juli 2021)
PLATA HAARMODE & MEHR, Inhaber: Matthias Plata, Göppingen (1. Juli 2021)
Rainer Waldenmaier, Elektroinstallation, Schlierbach (1. Juli 2021)
Andrea Deike, Friseurgeschäft, Uhingen (25. Juli 2021)

**Rems-Murr-Kreis**
**75 Jahre**
Oliver und Ingo Fezer, GbR, Fliesen-, Platten- und Mosaiklegergeschäft, Schorndorf (26. August 2021)
**25 Jahre**
DFM GmbH, Feinwerktechnik, Präzisionsbearbeitung, Fellbach (1. Juli 2021)
MüKo Maschinenbau GmbH, Weinstadt (2. Juli 2021)
Udo Widmaier, Betonbohrer und -schneider, Rudersberg (1. Juli 2021)
Karlheinz Kiesel, Fliesen-, Platten- und Mosaiklegergeschäft, Schorndorf (1. Juli 2021)
Müller GmbH, Heizung Sanitär Solar, Sulzbach (1. Juli 2021)
Torsten Dold, Fliesen-, Platten- und Mosaiklegergeschäft, Welzheim (8. August 2021)
ACTIV WERBETECHNIK GmbH, Kernen im Remstal (1. August 2021)
Wolfgang Tögel, Wartung und Instandsetzung von Kachelöfen, Remshalden (1. August 2021)
Rainer Illing, Reparatur und Wartung von Öl- und Gasfeuerungsanlagen, Murrhardt (7. August 2021)
Roland Frank, Kraftfahrzeugwerkstätte, Kraftfahrzeugelektrik, Berglen (1. August 2021)
Müller GmbH, Heizung Sanitär Solar, Sulzbach (1. Juli 2021)

**Arbeitnehmerjubiläen**
**Stadtkreis Stuttgart**
**40 Jahre**
Seidler, Volker, Installateur, Stuttgart, bei Günter Schmaus GmbH, Installateur- und Heizungsbaubetrieb, Stuttgart (17. August 2021)
**25 Jahre**
De Sousa Freitas, Fernando, Stuckateur, Stuttgart, bei der Christian Gröber GmbH & Co. KG, Stuckateurbetrieb, Stuttgart (24. Juli 2021)

**Kreis Böblingen**
**40 Jahre**
Fischer, Irmgard, Fleischereifachverkäuferin, Weil der Stadt, bei Harald Haagen, Metzgerei, Weil der Stadt (1. Juli 2021)
Rinderknecht, Achim, Meister im Maurer- und Betonbauer-Handwerk, Jettingen, bei der Erich Brösamle GmbH, Bauunternehmung, Jettingen (1. August 2021)
**25 Jahre**
Dürr, Markus, Maler und Lackierer, Weil der Stadt, bei Dennis Mayer, Maler- und Lackierwerkstätte, Weil der Stadt (8. Juli 2021)
Burghardt, Horst, Glasermeister, Renningen, bei der Schneider Fensterbau GmbH, Renningen (1. August 2021)
Schleehauf, Otto, Produktionsleiter, Weil der Stadt, bei der Werner Jilg Lederwaren-Fabrikation GmbH, Leonberg (12. August 2021)
Denghel, Mathias, Helfer, Schönaich, bei der Christian Metzger Tief- und Rohrleitungsbau GmbH, Magstadt (26. August 2021)

**Kreis Esslingen**
**40 Jahre**
Fritz, Andreas, Malergeselle, Baltmannsweiler, bei der Beutel Malerwerkstätte GmbH, Esslingen (1. August 2021)
Brugger, Karl-Heinz, Bauingenieur (grad.), Aichwald, bei der Berthold Kuhnle Bauunternehmung GmbH u. Co. KG, Waiblingen (1. August 2021)
Henzler, Martin, Anlagenmechaniker Heizung/Sanitär/Klimatechnik, Frickenhausen, bei der Adolf und Eberhard Baur GmbH, Heizung und Wasser, Frickenhausen (24. August 2021)
**25 Jahre**
Pietsch, Patrick-Franz, Gas- und Wasserinstallateur, Wolfschlugen, bei der Harald Mansoat GmbH, Installateur- und Heizungsbaubetrieb, Stuttgart (3. Juni 2021)
Puppenberger, Petra, Kfz-Betriebswirtin (BFC), Nürtingen, bei dem Autohaus Konstantin Lepadusch, Kirchheim (15. Juli 2021)
Braun, Jens, Maurer, Weilheim, bei der Bauunternehmen Renke GmbH, Weilheim (1. August 2021)

**Kreis Ludwigsburg**
**40 Jahre**
Gerlach, Heinz, Installateur- und Heizungsbauer, Erligheim, bei der Schrayßhuen OHG, Installateur- und Heizungsbaubetrieb, Bietigheim-Bissingen (1. Juli 2021)
Kunz, Thomas, Maler und Lackierer, Remseck am Neckar, bei Armin Bühler, Maler- und Lackier-werkstätte, Stuckateurgeschäft, Kornwestheim (24. August 2021)
Riep, Ralf, Rollladen- und Jalousiebauer, Asperg, bei der Beuttler GmbH, Rollladen- und Sonnenschutztechnik, Korntal-Münchingen (1. September 2021)

**Kreis Göppingen**
**40 Jahre**
Maier, Ingo, Maschinist, Gruibingen, bei der Georg Moll Tief- + Straßenbau GmbH + Co. KG, Gruibingen (1. August 2021)
Appel, Volker, Staatl. geprüfter Stahlbautechniker, Montage, Schlat, bei der Stahlbau Nägele GmbH, Eislingen (24. August 2021)

**Rems-Murr-Kreis**
**60 Jahre**
Stöckle, Paul, Klavierbaumeister, Schorndorf, bei der Piano-Fischer Musikhaus GmbH + Co. KG, Schorndorf (1. Juli 2021)
**40 Jahre**
Binder, Lothar, Mitarbeiter im Versand, Winnenden, bei der Bäckerei Maurer GmbH, Winnenden (1. August 2021)

Knödler, Rainer, Betriebsmeister Heizung, Auenwald, bei der Lutz GmbH, Installateur- und Heizungsbaubetrieb, Weissach im Tal (1. August 2021)
Sackmann, Jürgen, Parkettleger, Welzheim, bei der Dätsch GmbH, Parkettlegerbetrieb, Schorndorf (15. August 2021)
Zelzer, Armin, Polier, Kernen, bei der Berthold Kuhnle Bauunternehmung GmbH u. Co. KG, Waiblingen (15. August 2021)
Grün, Joachim, Schreinergeselle, Rudersberg, bei Markus Hildenbrand, Berglen (15. August 2021)
Spannaus, Ingolf, Polier, Urbach, bei der Berthold Kuhnle Bauunternehmung GmbH u. Co. KG, Waiblingen (19. August 2021)
**25 Jahre**
Bayer, Heike, Augenoptikerin, Winnenden, bei der Binder Optik GmbH, Böblingen (1. August 2021)
Himmel, Frank, Schreinermeister, Winnenden, bei der Negele - Der Schreiner - GmbH + Co. KG, Winnenden (1. August 2021)
Giardina, Maurizio, Kraftfahrer, Korb, bei der Felix Kloz GmbH, Autohaus, Fellbach (26. August 2021)

**Goldenes Meisterjubiläum (für 50 Jahre Meisterbrief)**
**Stadtkreis Stuttgart**
Spieth, Albrecht, Elektroinstallateurmeister, Stuttgart (26. Mai 1971)
Ortlieb, Werner, Elektroinstallateurmeister, Stuttgart (26. Mai 1971)
**Kreis Böblingen**
Beuttler, Werner, Elektroinstallateurmeister, Sindelfingen-Maichingen (26. Mai 1971)
Heer, Rainer, Friseurmeister, Waldenbuch (16. Juni 1971)
**Kreis Esslingen**
Zolk, Karlheinz, Schlossermeister, Esslingen (29. Juli 1971)
**Kreis Ludwigsburg**
Frohmüller, Gerd, Elektroinstallateurmeister, Ludwigsburg (26. Mai 1971)
Pech, Erich, Schreinermeister, Sachsenheim (6. Dezember 1967)
**Kreis Göppingen**
Vetter, Wilhelm, Elektroinstallateurmeister, Süßen (26. Mai 1971)
**Rems-Murr-Kreis**
Feuerstein, Paul, Bäckermeister, Waiblingen (21. Juli 1971)
Wöhr, Roland, Schlossermeister, Schorndorf (29. Juli 1971)

**Ansprechpartnerin zum Thema:**
Angelika Strölin, Teamassistenz Unternehmensservice
Tel. 0711 1657-268
angelika.stroelin@hwk-stuttgart.de

## Schwäbisches Streuobstparadies e.V.

**ACHTUNG: Korrektur !**
**Abwechslungsreiches Programm in der Obstwerkstatt des Streuobst-Infozentrums Mössingen - Veranstaltungen Oktober bis Dezember ab sofort buchbar**
Das Streuobst-Infozentrum des Vereins Schwäbisches Streuobstparadies e.V. in Mössingen lädt seit seiner Eröffnung im Jahr 2018 Groß und Klein zum spielerischen Lernen und Entdecken ein. Die Besucher können Spannendes und Wissenswertes rund ums Streuobst erfahren, sich als Singvogel ausprobieren, die Seele in der blühenden Wiese baumeln lassen, beim Obsternten schwitzen und ihre Fähigkeiten beim virtuellen Baumschnitt testen.
Die dazugehörige Obstwerkstatt bietet seit 2019 ein umfangreiches und abwechslungsreiches Programm für Erwachsene und Kinder an. Jetzt ist das neue Programm für die Kurse von Oktober bis Dezember 2021 erschienen und kann ab sofort gebucht werden.
Im November bietet die Obstwerkstatt des Streuobst-Infozentrums Mössingen z.B. folgende spannende Veranstaltungen für Jung und Alt an:
**Donnerstag 04.11.2021: Kids-Koch-Klub**
**Kinderkochkurs mit Annette Roggenstein**
**von 10:00 - 13:00 Uhr**
Wir schnippeln, schälen, kochen, backen und haben eine Menge Spaß. Dabei lernst du spielerisch Lebensmittel kennen, mit denen wir neue Kreationen zaubern.
Kurs für Kinder von 8-12 Jahren, Teilnahmegebühr € 22,00 pro Kind inkl. Material- und Lebens- mittelkosten und Getränke, Mitbringen: Kochschürze und Gefäße für Reste, Anmeldeschluss: 01.11.2021, Anmeldung unter: Annette70@gmx.net

**Donnerstag 04.11.2021: Es wird Winter... Futterglocken herstellen Bastelkurs mit Daniela Häberle**
**von 15:00 – 16:30 Uhr**
Wir wollen aus Tontöpfen schöne Futterglocken für Vögel für Garten, Balkon oder die Obstwiese herstellen.
Kurs für Kinder ab 8 Jahren, Teilnahmegebühr € 13,00 p.P. inkl. Materialkosten , Anmeldeschluss: 02.11.2021,
Anmeldung unter: d.haeberle@gmx.de

**Samstag,13.11.2021: Köstlichkeiten aus dem Ofen Erwachsenenkochkurs mit Annette Roggenstein**
**von 16:30 – 20:30 Uhr**
Quiche, Gratin und Aufläufe gerade zur kalten Jahreszeit eine schnelle Köstlichkeit. Alle Rezepte sind vegetarisch und einfach zubereitet.
Teilnahmegebühr € 34,00 p.P. inkl. Material- und Lebensmittelkosten, Mitbringen: Kochschürze und Gefäße für leckere Reste, Anmeldeschluss: 9.11.2021, Anmeldung unter: Annette70@gmx.net

**Freitag, 19.11.2021: Adventskränze binden Erwachsenenkurs mit Öznur Tekin von 17:00 – 20:00 Uhr**
Zur Einstimmung auf die Adventszeit werden wir Adventskränze (oder Gestecke) aus heimischem Material selbst binden und Tricks beim Kranzbinden erlernen.
Teilnahmegebühr € 18 p.P. zzgl. Material (ca. € 10,00 nach Bedarf), Mitbringen: Rebscheren,wenn vorhanden, Anmeldeschluss: 16.11.2021, Anmeldung unter: sabine.mall@gmx.net

**Samstag, 20.11.2021: Muffins, Waffeln & Co für Schleckermäulchen Kinderkochkurs mit Annette Roggenstein von 10:00 – 13:00 Uhr**
Hast du Lust, selbst Pfannkuchen zu backen? Du weißt aber nicht wie? Dann komm vorbei. Wir backen Waffeln und Kuchen. Eine Bastelüberraschung wartet auch auf dich.
Kurs für Kinder von 7-12 Jahren, Teilnahmegebühr € 22,00 p.P. inkl. Material- und Lebensmittelkosten und Getränken, Mitbringen: Kochschürze und Gefäße für leckere Reste, Anmeldeschluss: 17.11.2021, Anmeldung unter: Annette70@gmx.net

**Samstag 27.11.2021: Wilde Geschenke**
**Selbstgemachtes mit Gyda Rupprecht**
**von 18:00 - 20:00 Uhr**
Selbstgemachte Geschenke mit heimischen Zutaten können in gemütlicher Runde vorbereitet werden. Was genau? Das ist eine vorweihnachtliche Überraschung!
Teilnahmegebühr € 18,00 p.P. zzgl. Material (ca. € 6,00) inkl. Rezeptheft, Anmeldeschluss: 24.11.2021, Anmeldung unter: gyda-rupprecht@t-online.de
Informationen zu diesen und vielen weiteren tollen Kursen findet man auf der Homepage des Vereins Schwäbisches Streuobstparadies e.V. www.streuobstparadies.de.

Die Durchführung der Angebote erfolgt selbstverständlich nach einem entsprechenden Hygienekonzept und unter Berücksichtigung der aktuellen Corona-VO. Teilnehmer werden gebeten einen 3G-Nachweis, sowie einen Mund-Nasen-Schutz mitzubringen.

**Kontakt:**
Schwäbisches Streuobstparadies e.V. Bismarckstraße 21
72574 Bad Urach, Telefon: 07125 – 309 32 63
e-mail: kontakt@streuobstparadies.de
www.streuobstparadies.de

*Bienenwachstücher selber herstellen - ist nur eines von zahlreichen Angeboten in der Obstwerkstatt des Streuobst-Infozentrums in Mössingen*
*Bildnachweis: Daniela Häberle*

## Apfel-Crumble, Bratapfelmarmelade oder Apfelküchle

***Am besten schmecken diese Rezepte mit traditionellen Apfelsorten von heimischen Streuobstwiesen.***

Der Verein Schwäbisches Streuobstparadies startete letztes Jahr den Verkauf alter Streuobstsorten in den Einzelhandel. Dieses Jahr wird der Verkauf fortgeführt. Bewirtschafter der Streuobstwiesen ernten die Tafeläpfel und -birnen. An vier Annahmestellen im Vereinsgebiet wird die Qualität des Streuobstes überprüft und an die Märkte ausgeliefert. Dort können die Kunden regionales Streuobst mit kurzen Transportwegen kaufen und genießen.

Noch bis Mitte November sind die traditionellen Obstsorten in den Regalen zu finden. Neben Sorten wie Brettacher und Glockenapfel auch der bekannte Boskoop. Der Tafel- und Wirtschaftsapfel wurde 1856 in den Niederlanden gefunden. Sein Geschmack ist säuerlich und eignet sich hervorragend zum Einkochen oder für Apfelküchle.

Damit Sie auf den Geschmack kommen, sind hier Rezepte zum Nachkochen:

Apfelküchle. Es werden 90 g Mehl,1 Ei, Salz, 25 g Zucker, 75 ml Milch, 2 Äpfel (Boskoop) und Öl benötigt. Aus den Zutaten einen Teig rühren. Die Äpfel in Scheiben schneiden und Kerngehäuse entfernen. Die Ringe des Apfels in den Teig tunken. In Öl die Scheiben goldbraun braten.

Bratapfel-Marmelade. 1.500g Äpfel (Boskoop) kleinschneiden. Mit dem Saft einer halben Zitrone und 50 g Mandeln beträufeln. Für 25 Minuten bei 200 Grad im Ofen backen. In der zwischen Zeit Schraubgläser heißausspülen und Deckel auskochen. Saft einer halben Zitrone, 300 ml Apfelsaft, 1 Pck. Vanillezucker, 1 Msp. Zimt, 100g Rosinen und 500 g Gelierzucker mit der Apfelmasse 5 min köcheln lassen. Kurz pürieren und in die Gläser abfüllen. Wichtig: Der Rand muss sauber bleiben. Gläser verschließen und auf den Kopf stellen. So bleibt die Marmelade länger haltbar.

Apfel Crumble. 4 Äpfel (Boskoop) kleinschneiden. 2 EL Zitronensaft, 1 Päckchen Vanillezucker und Zimt mischen. Zur Seite stellen. Eine Auflaufform fetten. Den Ofen auf 200 Grad (180 Grad Umluft) vorheizen. Für die Streusel 160 g Mehl, 100g brauner Zucker und 1 Prise Salz vermischen. Gewürfelte Butter hinzufügen. Mit den Händen kurz zu Krümeln verkneten. Die Apfelwürfel in die Backform verteilen. Streusel auf die Apfelstücke verteilen und 20 Minuten backen. Puderzucker oder Vanilleeis dazu servieren.

Viel Spaß beim Backen und Genießen.

In folgenden Märkten sind die alten Sorten erhältlich:

**Landkreis Zollernalbkreis**
- EDEKA Kuhn in Balingen-Frommern und Balingen-Heselwangen
- EDEKA Koch in Balingen, Bisingen, Rosenfeld und Meßstetten
- EDEKA aktiv Markt Koch in Schömberg

**Landkreis Reutlingen**
- EDEKA Möck in Reutlingen-Betzenried, Reutlingen-Hohbuch
- Rewe Eßingen in Pfullingen

**Landkreis Böblingen**
- V3Z GmbH REWE Frischemarkt in Sindelfingen
- EDEKA Hacker in Altdorf, Waldenbuch, Weil im Schönbuch und Grafenau

**Landkreis Göppingen**
- EDEKA Gebauer in Geislingen und Göppingen (Dieselstraße)

**Landkreis Tübingen**
- EDEKA Möck in Gomaringen

**Landkreis Esslingen**
- EDEKA Gebauer Bonlanden in Filderstadt

**Stuttgart**
- EDEKA Weckert in Stuttgart

Der Verein Schwäbisches Streuobstparadies e.V.

Die Streuobstwiesen zwischen Alb und Neckar bilden mit rund 26.000 ha eine der größten zusammenhängenden Streuobstlandschaften Europas. Die 1,5 Millionen Obstbäume im Schwäbischen Streuobstparadies sind zu jeder Jahreszeit ein besonderer Genuss. Die jahrhundertealte Landschaft Streuobstwiese ist darüber hinaus ein besonderer Kulturschatz und verfügt über eine enorme Vielzahl an Brennereien und Mostereien, Lehrpfaden, Obstfesten, spannende Museen u.v.m. Darüber hinaus prägen Streuobstwiesen unsere Landschaft und sind Lebensraum für über 5.000 Tier- und Pflanzenarten und Naherholungsgebiet für Jung und Alt.

Annähernd 300 Akteure aus den Landkreisen Böblingen, Göppingen, Esslingen, Reutlingen, Tübingen und Zollernalbkreis haben sich im Verein Schwäbisches Streuobstparadies e.V. zusammengeschlossen, mit dem Ziel diesen Schatz zu erhalten und zu vermarkten. Die Geschäftsstelle des Vereins befindet sich in Bad Urach.

**Kontakt:**
Schwäbisches Streuobstparadies e.V., Bismarckstraße 21, 72574 Bad Urach, e-mail: kontakt@streuobstparadies.de

*Apfel*
*Bildautor: Schwäbisches Streuobstparadies e.V.*

## *Impressum*

**Herausgeber:**
Bürgermeisteramt Neidlingen
Kelterstraße 1, 73272 Neidlingen
Tel.: (07023) 90023-0, Fax (07023) 90023-25
mitteilungsblatt@neidlingen.de | www.neidlingen.de

**Sprechzeiten:**
montags - freitags 9.00 - 12.00 Uhr
und dienstags 16.00 - 18.00 Uhr
zusätzlich
donnerstags ab 7.00 Uhr Frühsprechstunde
und nach Vereinbarung.

**Verantwortlich für den amtlichen Teil:**
Bürgermeister Klaus Däschler oder sein Vertreter im Amt.

**Weitere Inhalte:**
Für übernommene Beiträge ist der Autor, bzw. der jeweilige Leiter der Institution oder des Vereins verantwortlich.

**Verlag:**
Druck + Verlag Wagner GmbH & Co. KG
Max-Planck-Straße 14 | 70806 Kornwestheim

**Layout & Satz:**
07154 8222-60 | layout@duv-wagner.de
Redaktionsschluss: Montag, 12 Uhr

**Gewerbliche Anzeigen & Beilagen:**
07154 8222-70 | anzeigen@duv-wagner.de
Anzeigenschluss: Dienstag, 9 Uhr
Katharina Härtel, Tobias Pearman (verantwortlich)

**Auflage & Erscheinungsweise:**
550 Exemplare
Wöchentlich am Donnerstag

**Abonnement:**
07154 8222-20 | abo@duvwagner.de | www.duv-wagner.de/abo
Bezugsgebühr Jahresabo 32,50 €

**Mediadaten:**
www.duv-wagner.de/neidlingen

**Fragen zur Zustellung:**
07154 8222-30 | reklamation@duv-wagner.de

Es gelten die AGB‘s der aktuell gültigen Preisliste von Druck + Verlag Wagner GmbH & Co. KG und werden auf Wunsch zugesandt.

**Lösung:** Korallle (42 : 6 = 7, 64 : 8 = 8, 14 + 17 = 31, 4 x 9 = 36, 7 x 8 = 56, 91 – 27 = 64, 96 + 31 = 127)

© Bouyssou/DEIKE
753R07R2

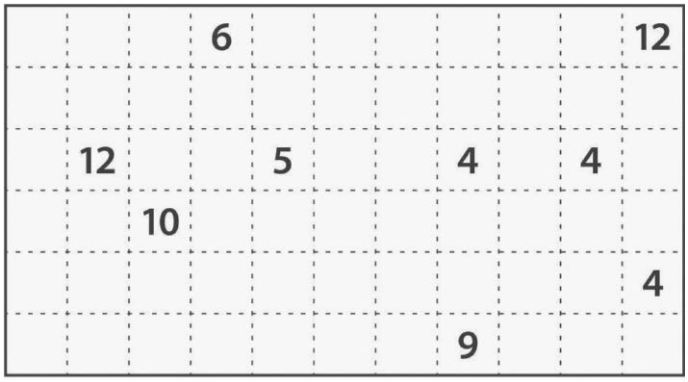


## Sikaku

Unterteilen Sie das Diagramm entlang der Gitterlinien in rechteckige Gebiete, sodass jedes Gebiet genau eine Zahl enthält, welche angibt, aus wie vielen Feldern das Gebiet besteht.

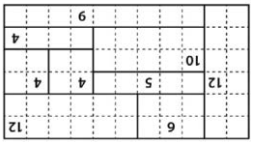

© Bernhard Seckinger/DEIKE
746R30R1

## Wortsuche

Welches Backaroma versteckt sich hinter dieser Buchstabenreihe?

**Lösung:** Bittermandel – Beginnend beim ersten Buchstaben, wird jeder fünfte Buchstabe gelesen.

© Zimmer/DEIKE 755R09R5

# Weihnachtsgrüße und Neujahrswünsche

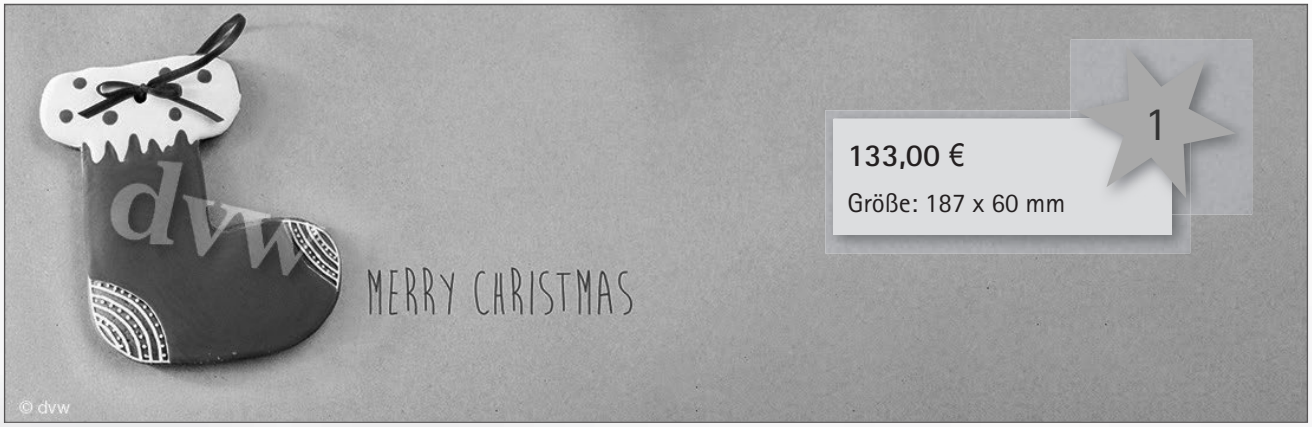


1

133,00 €

Größe: 187 x 60 mm

2

67,00 €

Größe: 90 x 60 mm

3

73,00 €

Größe: 90 x 65 mm

10% Rabatt auf Farbanzeigen

15% Rabatt auf schwarz-weiß-Anzeigen

4

62,00 €

Größe: 90 x 55 mm

5

73,00 €

Größe: 90 x 65 mm

6

128,00 €

Größe: 90 x 115 mm

*Anzeigen entsprechen nicht der tatsächlichen Größe | Mehr Motive finden Sie auf unserer Homepage: www.duv-wagner.de*

# Weihnachtsgrüße und Neujahrswünsche

7

111,00 €

Größe: 90 x 100 mm

8

100,00 €

Größe: 90 x 90 mm

10% Rabatt auf Farbanzeigen

15% Rabatt auf schwarz-weiß-Anzeigen

9

100,00 €

Größe: 90 x 90 mm

10

111,00 €

Größe: 90 x 100 mm

11

133,00 €

Größe: 187 x 60 mm

*Anzeigen entsprechen nicht der tatsächlichen Größe | Mehr Motive finden Sie auf unserer Homepage: www.duv-wagner.de*

# VOLLVERTEILUNG in Neidlingen

KW 47

## Nutzen Sie jetzt Ihre Chance!

Werben Sie jetzt noch effektiver in Ihrem Mitteilungsblatt: In Kalenderwoche 47 erreichen Sie mit Ihrer Anzeige nicht nur die Abonnenten, sondern nahezu alle privaten Haushalte.

Gerne unterbreitet Ihnen unsere Anzeigenabteilung ein persönliches Angebot und steht Ihnen bei Fragen jederzeit zur Verfügung!

anzeigen@duv-wagner.de
07154 8222-73

WAGNER Druck + Verlag
Druck + Verlag Wagner GmbH & Co.KG · Max-Planck-Straße 14 · 70806 Kornwestheim
Telefon 07154 8222-70 · Telefax 07154 8222-15 · anzeigen@duv-wagner.de · www.duv-wagner.de

# - Senioren - Mitten im Leben

## EINFACH ZU BEDIENEN, GUT ABZULESEN

**Auf diese Kriterien kommt es bei seniorengerechten Mobiltelefonen an**

*Einfach und sicher zu bedienen: Mit speziellen Mobiltelefonen bleiben auch ältere Menschen mühelos mit ihrer Familie in Kontakt.*
*Foto: djd/Panasonic/Getty Images/PeopleImages*

(djd). Senioren stellen eigene Ansprüche an ein gutes Smartphone. Die neuesten Gadgets und Unterhaltungsaspekte sind weniger wichtig. Stattdessen kommt es ihnen auf eine einfache Bedienung und eine gute Ablesbarkeit an - gerade wenn mit zunehmendem Alter die Sehkraft nachlässt. Spezielle Mobiltelefone für die Generation 65 plus erfüllen diese Wünsche. So bietet etwa das KX-TU155 von Panasonic sowohl auffallend großdimensionierte Tasten, die sich bequem betätigen lassen, als auch ein 2,3 Zoll großes Farbdisplay für gute Lesbarkeit. Für mehr Sicherheit im Alltag sorgt die SOS-Taste. Ein Fingertipp genügt, um im Fall der Fälle fünf vorher ausgewählte Kontakte zu benachrichtigen. Außerdem lässt sich das altersgerechte Mobiltelefon auch mit einem Hörgerät problemlos nutzen.


GuteZeit
rundum gut versorgt

**Betreuung und Unterstützung zu Hause**
**Hauswirtschaftliche Hilfe**
**Demenzbetreuung**
**Beratung – auch für die Pflegekasse**

**Rufen Sie uns an: 07023 908886**

**Gute Zeit GmbH, Schloßstr. 147, 73272 Neidlingen**



*Weihnachten*
steht vor der Tür!

Sie haben noch keine Weihnachtsanzeige geschaltet?

Schreiben Sie uns an:
anzeigen@duv-wagner.de

Unser Thema „Senioren – Mitten im Leben“ erscheint 3x jährlich. **Sie möchten dabei sein?**
Ihre Ansprechpartner erreichen Sie unter
Tel. 07154 8222-70 oder anzeigen@duv-wagner.de