Mitteilungsblatt

der Gemeinde

Neidlingen

Landkreis Esslingen

Donnerstag, 16. März 2023 Jahrgang 62 Nummer 11

Anstatt fridays for future samstags für die Umwelt!

So oder so ähnlich hätte das Motto für die Neidlinger Markungsputzete heißen können. Die Gemeindeverwaltung initiierte, auf Anregung des Vereinsvorsitzenden Herrn Dietmar Brendel, nach knapp zehnjähriger Pause eine dringend notwendige Markungsputzete, zusammen mit allen örtlichen Vereinen, Verbänden und Organisationen. Gemeinsam mit der Neidlinger Feuerwehr und dem Bauhofteam wurden Müllsäcke, Arbeitshandschuhe, Transportfahrzeuge und Container bestellt und organisiert. Ebenso wurde im Vorfeld die Logistik für das anschließende gemütliche Beisammensein vorbereitet. Gott sei Dank war auch das Wetter wohlgesonnen und so kamen am Samstagmorgen über 70 engagierte Helferinnen und Helfer von Jung bis Alt zusammen. Die Helferlein schwärmten in acht zuvor eingeteilte Sammelbezirke aus. Es wurde sowohl innerhalb wie auch außerhalb der Gemeindebebauung sowie entlang und auch in unseren schönen Bächen reichlich Wohlstandsmüll gesammelt. Neben den leider üblichen Kaffeebechern und Zigarettenschachteln wurden Altreifen, ein Teppichboden und sogar ein Sofa aufgefunden und eingesammelt. Insgesamt kamen über 15 Kubik Müll zusammen! Eine beeindruckende Menge und ein deutliches Zeichen, um auch zukünftig unsere schöne Landschaft vom achtlos weggeworfenen Abfall freizuhalten. Im Anschluss an die Sammelaktion lud die Gemeindeverwaltung alle fleißigen Helferinnen und Helfer zu einem zünftigen Vesper und gemütlichen Beisammensein ins Feuerwehrhaus ein.

Auch unsere Grundschule hat sich an der Müllsammelaktion beteiligt. Die Grundschule veranstaltete in dieser Woche eine Projektwoche zum Thema „Müll“. Auf diese Art und Weise konnte den Kindern auf pädagogisch wertvolle Weise der Zugang zum Thema Müll, Nachhaltigkeit, Naturschutz etc. vermittelt werden.

Es zeigt erneut, dass uns unser Neidlingen am Herzen liegt und wir uns alle darüber bewusst sind, wie wichtig es ist, unser Neidlingen, unsere Gemarkung sauber, gepflegt und nachhaltig zu erhalten.

Die Gemeindeverwaltung bedankt sich bei allen Beteiligten, insbesondere bei allen teilnehmenden Vereinen, der Feuerwehr, unserem tatkräftigen Bauhofteam für die Vorbereitung und Unterstützung vor und während der Aktion.

Notrufe – Bereitschaftsdienste – Wichtige Rufnummern

Feuerwehr, Rettungsdienst, Notarzt	**112**
Polizei	**110**
Polizeiposten Weilheim	90052-0
Polizeirevier Kirchheim	07021/501-0
Krankentransporte	**19222**
Klinikum Kirchheim-Nürtingen	
Klinikort Kirchheim u. Teck	07021/88-0
Klinikort Nürtingen	07022/78-0
Giftnotruf Freiburg	0761/19240

Bürgermeisteramt Neidlingen
Telefon 90023-0
Sprechzeiten:
Montag bis Freitag 9 bis 12 Uhr
Dienstagnachmittags 16 bis 18 Uhr
zusätzlich donnerstags ab 7 bis 12 Uhr oder nach Vereinbarung

Wertstoffhof (Gottlieb-Stoll-Straße 60)
Samstags 10 bis 12 Uhr

Ev. Kindergarten Wasserschloß	6384
Grundschule Neidlingen	4725
Evang. Pfarramt Neidlingen	909350
Telefonseelsorge (geb.frei)	0800/1110111
Kath. Pfarramt Weilheim	909393
Telefonseelsorge (geb.frei)	0800/1110222
Landratsamt Esslingen	0711/3902-0
Bestattungsunternehmen	
Werner Holt, Kirchheim	07021/3657
Bestattungshaus Jäck, Weilheim	2092500
Anruf-Sammel-Taxi	07021/2656

Störungsdienste

Strom Störungsdienst Albwerk	07331/209777
Wasserversorgung Störungsdienst	07021/800300
Telefon Störungsstelle	0800/3302000
Unitymedia (Kabel BW)	0800/8888719
Sperrnotruf EC- und Kreditkarten	116 116
Handwerkernotdienst	01805/356878

Soziales

Soziales Netz Raum Weilheim e.V.
Beratungsstelle für Hilfe und Pflege im Alter
Betreutes Wohnen zu Hause
Betreuungsgruppen für ältere Menschen
Rosemarie Bühler, Tel.: 74 33 077
info@soziales-netz-weilheim.de, www.soziales-netz-weilheim.de

Diakoniestation Teck - Wir sind für Sie da
Häusliche Alten- & Krankenpflege - Palliativversorgung
Hauswirtschaftliche Versorgung - Essen auf Rädern - Hausnotruf
24 Stunden erreichbar unter: Tel. 07021/486220, Fax 07021/4862228,
E-Mail: info@ds-teck.de, Homepage: www.ds-teck.de

Pflegestützpunkt Weilheim
Bahnhofstr. 16, 73235 Weilheim
Pflegedienstleitung: Herr Michael Bihl, E-Mail: m.bihl@ds-teck.de
Bereich Pflege: Herr Jürgen Schott, E-Mail: r.schott@ds-teck.de
Bereich Hauswirtschaft: Frau Maria-Angela Korn,
E-Mail: m.korn@ds-teck.de

Pflegestützpunkt
Information, Beratung, Vermittlung bei Hilfe- und Pflegebedürftigkeit und zur Vorsorge im Alter
Vordere Straße 45 in 73266 Bissingen an der Teck
Jenifer Brown, Telefon: 0711-3902-43734
Brown.jenifer@LRA-ES.de
Erreichbarkeit: Montag, Mittwoch und Donnerstag (Termine nach Vereinbarung)

Arbeitsgemeinschaft Hospiz
Alleenstraße 74, Kirchheim 07021/9209227

Deutsches Rotes Kreuz
DRK-Notfallnachsorgedienst 07022/19222
Nürtingen-Kirchheim/Teck

TEV - Tageselternverein Kreis Esslingen e.V.
Büro Kirchheim unter Teck
Turmstraße 3, 73230 Kirchheim unter Teck
Ansprechpartnerin: Petra Nitsch, Sozialpädagogin (FH),
Telefon: 07021/807236-2, E-Mail: p.nitsch@tev-kreis-es.de
Homepage: www.tageselternverein-kreis-es.de

Ärztliche Notdienste

Arzt
Montag bis Donnerstag 19 bis 7 Uhr **116117**
Freitag 19 Uhr bis Montag 7 Uhr

Werktags:
Notfallpraxis im Kreiskrankenhaus
Nürtingen, Auf dem Säer 1, **07022/19292**
werktags Montag bis Donnerstag von 19 bis 7 Uhr des Folgetages

Wochenende:
Notfallpraxis im Kreiskrankenhaus Kirchheim, Eugenstraße 3, am Wochenende und an Feiertagen; beginnend am Vorabend um 19 Uhr, bis zum folgenden Werktag um 8 Uhr

Kinderarzt **116117**
Werktags ab 18 Uhr
Am Wochenende und an Feiertagen 8 bis 13 Uhr und 15 bis 19 Uhr

Hals-Nasen-Ohren-Arzt	**116117**
Augenarzt	**116117**
Zahnarzt	**0761/120 120 00**

Tierrettung/Tierambulanz Mittlerer Neckar

24-Stunden-Notruf 0177/3590902

Tierschutzverein Kirchheim-Teck e.V.

Siechenwiesen 22, 73230 Kirchheim-Teck, Tel. 07021 71812
Öffnungszeiten: samstags, 14.30 Uhr bis 17.00 Uhr
info@tierschutzverein-kirchheim.de,
http://www.tierschutzverein-kirchheim.de
Postanschrift: Tierschutzverein Kirchheim u. T. e.V, Siechenwiesen 22, 73230 Kirchheim unter Teck

Apothekendienst (ohne Gewähr)

Im Internet unter *www.lak-bw.notdienst-portal.de* werden durch Eingabe der PLZ und Datum die fünf nächstgelegenen dienstbereiten Apotheken angezeigt, oder unter 0180/5002963 (gebührenpflichtig)

Die Notdienstbereitschaft beginnt morgens um 8.30 Uhr und endet um 8.30 Uhr am folgenden Tag.

16.03.	Central Apotheke Wernau Kirchheimer Str. 98, 73249 Wernau	07153-31719
17.03.	Adler Apotheke Kirchheim Max-Eyth-Str.33, 73230 Kirchheim unter Teck	07021-2626
18.03.	Apotheke Frickenhausen 07022- 41414 Hauptstraße 20, 72636 Frickenhausen	
19.03.	Adler Apotheke Weilheim Marktplatz. 5, 73235 Weilheim an der Teck	07023-900150
20.03.	Quadrium Apotheke Mache Wernau Kirchheimer Str. 77, 73249 Wernau	07153-6149910
21.03.	Pinguin-Apotheke im TECK-Center Stuttgarter Str. 2, 73203 Kirchheim unter Teck	07021-45064
22.03.	Stadt-Apotheke Weilheim Schulstr. 2, 73235 Weilheim an der Teck	07023-740047

GRUNDSCHULE NEIDLINGEN

Markungsputzete Neidlingen – auch die Grundschule beteiligt sich

Auch die Grundschule Neidlingen wollte gerne einen Beitrag zur Markungsputzete machen. Da viele unserer Kinder im Rahmen von Vereinszugehörigkeiten am 11. März sowieso involviert waren oder manche sich wiederum nicht beteiligten, war uns wichtig, einen eigenen Beitrag zu leisten.

So gingen die Lehrerinnen am Freitag, den 10. März mit den Kindern im Ortskern und um die Schule und Reußensteinhalle Müll aufsammeln.
Die Grundschüler waren sehr motiviert. Ausgestattet mit Handschuhen, Eimern und Zangen hörte man gegen 10.00 Uhr „Der Müll muss weg!"-Rufe durch das Schulhaus schallen.
Nach gut einer Stunde kamen die Kinder mit vollen Eimern zurück. Auffällig war für die Kinder, dass extrem viele Flaschen gefunden wurden. Darüber waren sie allerdings gar nicht so traurig, denn die Pfandflaschen durften sie mitnehmen und selbst gegen das Pfand eintauschen. Sehr bemerkenswert und erstaunlich für unsere Zweitklässler war, dass sogar eine Auflaufform aus Glas, Tennisbälle, eine Baseballmütze und eine Sonnenbrille unter den Fundstücken waren.
Durch diese Aktion konnten wir die Leitgedanken aus unserem Bildungsplan, „Bildung für nachhaltige Entwicklung" und „Verbraucherbildung", lebendig gestalten. Mehrere Klassen haben zurzeit das Thema Müll und Recycling im Unterricht. Unsere Markungsputzete hat den Kindern verdeutlicht, wie viel Müll in der Umwelt landet. Sie konnten selbst die Erfahrung machen, wie wichtig es ist, Müll fachgerecht zu entsorgen und dass Konsum oft viel Müll verursacht. Gerne beteiligen wir uns auch an der nächsten Markungsputzete wieder mit allen unseren Schulkindern.

Maren Spachmann

Sehr geehrte Neidlingerinnen und Neidlinger, liebe Interessenten der Energie unterm Reußenstein i.G.

Weiterhin sind wir damit beschäftigt, Vorurteile und Bedenken gegenüber des geplanten Nahwärmenetzes abzubauen. Die folgenden Fragen stammen wie immer aus der Sparte FAQs unserer Homepage. Dort finden Sie noch mehr Wissenswertes rund um die EuReG. Schauen Sie doch mal vorbei!

Welche Vorteile habe ich als Genossenschafts-Mitglied?
Als Mitglied der Genossenschaft profitieren Sie von vielen Vorteilen:

- Sie unterstützen aktiv die Energiewende
- Sie haben innerhalb der Generalversammlung ein Mitspracherecht in der Genossenschaft
- Die Mitgliedschaft ist Voraussetzung zum Bezug der durch die Genossenschaft angebotenen Nahwärme

Was kostet ein Genossenschaftsanteil und wie viele Anteile kann man zeichnen?

- Mit dem Erwerb der Mitgliedschaft ist auch der Erwerb mindestens eines Gesellschaftsanteils über 1.000 Euro verbunden.
- Von einem Mitglied können auch mehrere Anteile erworben werden, hierüber entscheidet der Vorstand. Im Gegensatz zu einer Aktie mit ständig wechselnden Kursen, ändert sich der Nominalwert eines Genossenschaftsanteils nicht.
- Das Stimmrecht ist jedoch personenbezogen, so dass jedes Mitglied bei Abstimmungen in der Vollversammlung, unabhängig von der Anzahl der erworbenen Anteile, nur eine Stimme hat.

Weitere Informationen finden Sie jetzt auch auf unserer neuen Homepage unter

www.eureg-neidlingen.de!

Ihr EuReG-Team

Rückläuferquote EuReG Umfrage
Stand: 12.03.2023

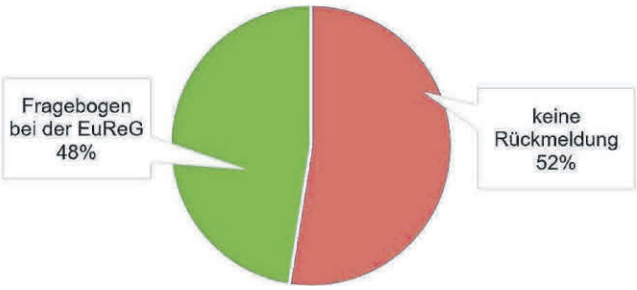

Anzahl aller Wohngebäude in Neidlingen: 543

Aktuelle Seite

Unsere Kleinsten ganz groß!

Am Mittwoch, 08.03.2023, fand öffentlich die Losziehung der übrigen Flächenlose statt. Dabei wurde der Bürgermeister tatkräftig durch unsere Jüngsten aus unserem Kindergarten unterstützt. Die drei Glücksfeen durften unter der Aufsicht der Kindergartenleitung Frau Fromm-Schäfer, sowie der Mitarbeiterin Frau Frasch-Rehberg und unserer Försterin Frau Usenbenz unser Rathausteam bei der Losziehung unterstützen. Die glücklichen Gewinner werden über das Forstamt schriftlich benachrichtigt. Die fleißigen Glücksfeen wurden für ihren Einsatz mit einem Griff in die rathauseigene Süßigkeiten-Kiste entlohnt.
Die Gemeindeverwaltung

Die Gemeindeverwaltung informiert

Das Impfterminportal des Landes Baden-Württemberg stellt den Betrieb ein. Die Impfzahlen bewegen sich aktuell auf einem sehr niedrigen Niveau, auch Grippeschutzimpfungen oder Kombinations-Impftermine wurden zuletzt selten gebucht. Vor diesem Hintergrund wurde die Entscheidung getroffen, das Impfterminportal zum 31. März 2023 einzustellen. Damit endet die Buchungsmöglichkeit für Bürgerinnen und Bürger über das Impfterminportal des Landes.

Kinderkleiderbasar Neidlingen

Vergangenen Samstag fand unser Kinderkleiderbasar in der Reußensteinhalle statt.
Dank tatkräftiger Unterstützung zahlreicher Helfer war der Basar ein voller Erfolg.
Dieses Jahr geht der gesamte Erlös an starkes Kirchheim – allen Kindern eine Chance.
Durch den Basar und den Kuchenverkauf konnten wir stolze 1020 € einnehmen und an starkes Kirchheim weiterleiten.
Vielen Dank allen Helfern! Wir freuen uns auf den nächsten Herbstbasar am 30.09.2023
Euer Basarteam

Wochenkalender

Donnerstag, 16. März
07:00 Uhr Hausmüllabfuhr (2-und 4 wöchentlich)
17:00 Uhr Kinderturnen 5-6 Jahre Reußenteinhalle
18:00 Uhr Kinderturnen 1+ 2 Klasse Reußensteinhalle
18:00 Uhr Jugend und Aktive Sportplatz/ Reußensteinhalle

Freitag, 17. März
16:00 Uhr Kinderleichtathletik Sportplatz/ Reußensteinhalle
19:00 Uhr Wintersport Männer
19:30 Uhr Frauengymnastik im Schulturnraum

Samstag, 18. März
19:00 Uhr Abendmahlgottesdienst zur Konfirmation

Sonntag, 19. März
Wanderung zum Neidlinger Wasserfall; schwäbischer Albverein

Montag, 20. März
16:30 Uhr Kinderturnen in der Reußensteinhalle/ Grundschulturnhalle
18:00/
19:00 Uhr TVN Abt. Leichtathletik Reußensteinhalle/ Grundschulturnhalle
20:00 Uhr Volleyball-Hobby-Club „Die Netzknaller“

Dienstag, 21. März
09:00 Uhr Eltern-Kind-Turnen für 1- bis 2-Jährige
16:00 Uhr Kinderleichtathletik Sportplatz/ Reußensteinhalle
18:30 Uhr LaZumba in der Schulturnhalle
19:00 Uhr Seniorensport- Herren, Gymnastik in der Reußensteinhalle

Mittwoch, 22. März
Blutspenden in Holzmaden
08:30 Uhr Frauengymnastik in der Reußensteinhalle
18:00 Uhr TVN Abt. Leichtathletik- Kinderturnen Schulkinder 3+4 Klasse in der Reußensteinhalle

18:00 Uhr	FIT in Balance im Grundschulturnhalle
19:00 Uhr	FIT in Balance im Grundschulturnhalle
20:30 Uhr	Volleyballer MSC

Donnerstag, 23. März
WfW -Torfmoor; schwäbischer Albverein

07:00 Uhr	Abfuhr der Biotonnen
17:00 Uhr	Kinderturnen 5-6 Jahre Reußenteinhalle
18:00 Uhr	Kinderturnen 1+ 2 Klasse Reußensteinhalle
18:00 Uhr	Jugend und Aktive Sportplatz/ Reußensteinhalle

Amtliche Bekanntmachungen

Gewässerschau am Seebach und an der Lindach!

Das Wassergesetz Baden-Württemberg (WG § 32 Abs. 6) verpflichtet die Träger der Unterhaltungslast, in regelmäßigen Abständen eine Gewässerschau an den in ihrer Verantwortung liegenden Gewässern durchzuführen.
Die Gemeinde Neidlingen ist auf ihrem Gemeindegebiet Träger der Unterhaltungslast für **die Gewässer Seebach und Lindach** mit Nebengewässern. Deshalb führt die Gemeinde Neidlingen am **04.04.2023** gemeinsam mit dem Landratsamt Esslingen entlang der genannten Gewässer eine Gewässerschau durch.
Eine Gewässerschau ist die Besichtigung eines Gewässers und bezieht die Ufer sowie das für den Hochwasserschutz und für die ökologische Funktion notwendige Umfeld mit ein. Sie dient dazu, Probleme und Gefahren festzustellen und deren Beseitigung einzuleiten. Gefahrenquellen können u. a. Ablagerungen wie beispielsweise Komposthaufen und Holzstapel oder die Lagerung von wassergefährdenden Stoffen in der Nähe eines Gewässers sein. Durch die Gewässerschau soll ein Beitrag zur Verringerung und Vermeidung von Hochwasserrisiken für die Anwohner des Seebaches und der Lindach in **Neidlingen** geleistet werden. Gleichzeitig sollen Beeinträchtigungen der ökologischen Funktionen des Gewässers beseitigt werden.
Zur ordnungsgemäßen Durchführung der Gewässerschau kann es notwendig sein, Privatgrundstücke zu betreten. Grundsätzlich ist der Träger der Unterhaltungslast laut § 101 WHG dazu berechtigt, Grundstücke am Gewässer sowie Anlagen am Gewässer zu betreten. Die Gemeinde Neidlingen bittet die Anwohner bzw. Anlieger um Ihr Verständnis. Für Rückfragen wenden Sie sich bitte an Herrn Bürgermeister Ebler, Tel. 07023 900 23-12

Geänderte Öffnungszeiten:

Das Rathaus hat bis auf Weiteres geänderte Öffnungszeiten:

Mo.-Di.	09.00 Uhr- 12.00 Uhr
Di.	16.00 Uhr – 18:00
Mi.	geschlossen
Do.	07.00 Uhr – 12.00 Uhr
Fr.	geschlossen

Ihre Gemeindeverwaltung

Straßenreinigung durch die Firma Bernauer

Die Firma Bernauer wurde von der Gemeindeverwaltung beauftragt im Zeitraum vom 20. März bis 22. März 2023 die Gemeindestraßen zu reinigen. Wir bitten hierbei um die Unterstützung der Bürger und möchten Sie bitten, in dieser Zeit Ihre Fahrzeuge in Ihren Hofeinfahrten/ Garagen zu parken, sodass die Straßen für die Kehrmaschine befahrbar sind.
Ihre Gemeindeverwaltung

Zeugenaufruf

Wegen Holzdiebstahl und Sachbeschädigung an Bäumen im Gewann Rohrach in Neidlingen wurde Anzeige erstattet. Der Diebstahl bzw. die Sachbeschädigung liegt im Zeitraum Dezember bis 05.03.2023
Haben Sie in diesem Zeitraum etwas beobachtet, wenden Sie sich bitte an die Gemeindeverwaltung.

Die Gemeinde Neidlingen trauert um ihren ehemaligen Waagmeister

Albert Hitzer

der am 07.03.2023 im Alter von 94 Jahren verstorben ist.

Er übte sein Amt von 1969 bis September 2020, über 50 Jahre lang, gewissenhaft und mit ebensolchem Sachverstand aus.

Herr Hitzer war, aufgrund seiner hauptberuflichen Tätigkeit als Müller, nicht nur für die Landwirte während der Ernte, sondern für die gesamte Neidlinger Bevölkerung auch an Sonn- und Feiertagen stets erreichbar.

Seine Person stand für Verlässlichkeit und Sorgfalt.

Durch seinen Tod verliert die Gemeinde einen verdienten Mitbürger und früheren Mitarbeiter.

Danke für das Geleistete und Vollbrachte.

Unser Mitgefühl gilt der Familie und den Angehörigen.

Im Namen des Gemeinderats und der Verwaltung

Jürgen Ebler
Bürgermeister

Vollsperrung der Fahrbahn

Die L1200 wird zwischen dem Wanderparkplatz „Untere Wendung“ und dem Parkplatz nahe Kreuzung L1200/K1430 zwischen dem 15.03.2023 und 17.03.2023 gesperrt.

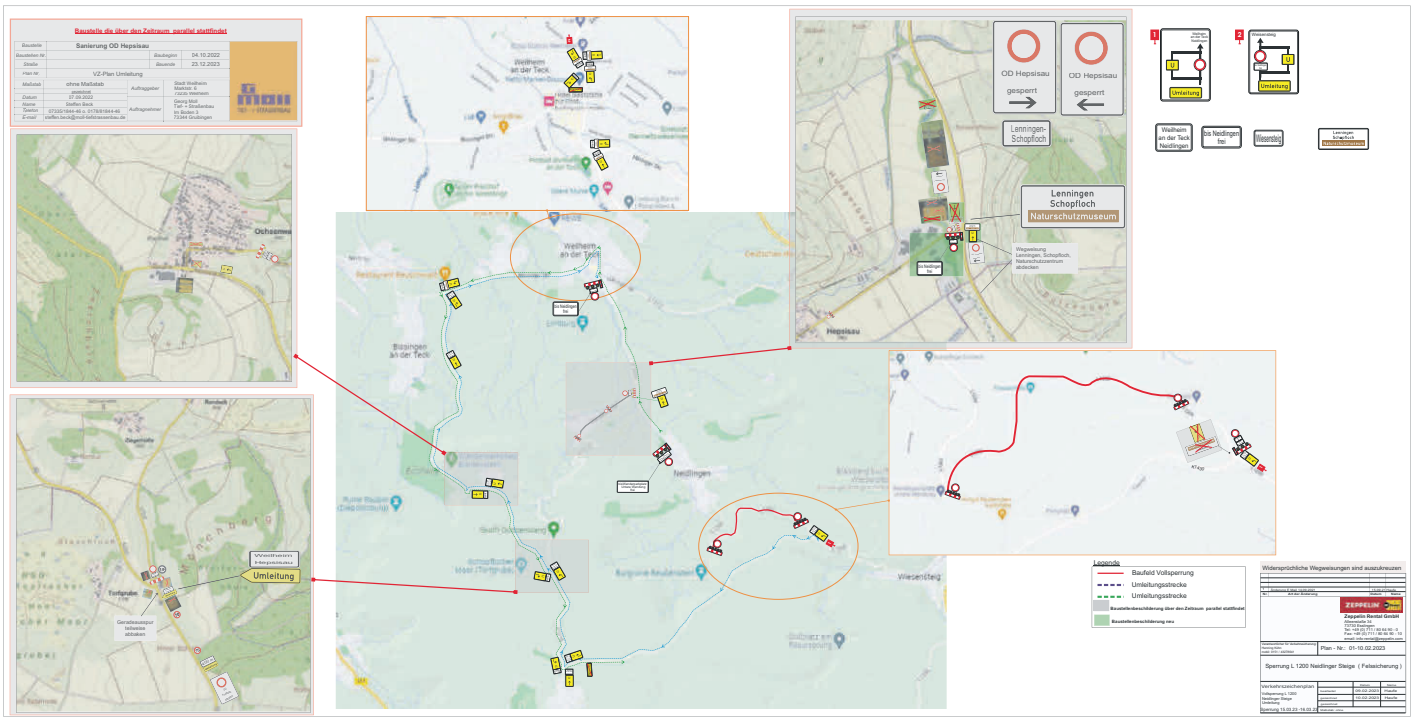

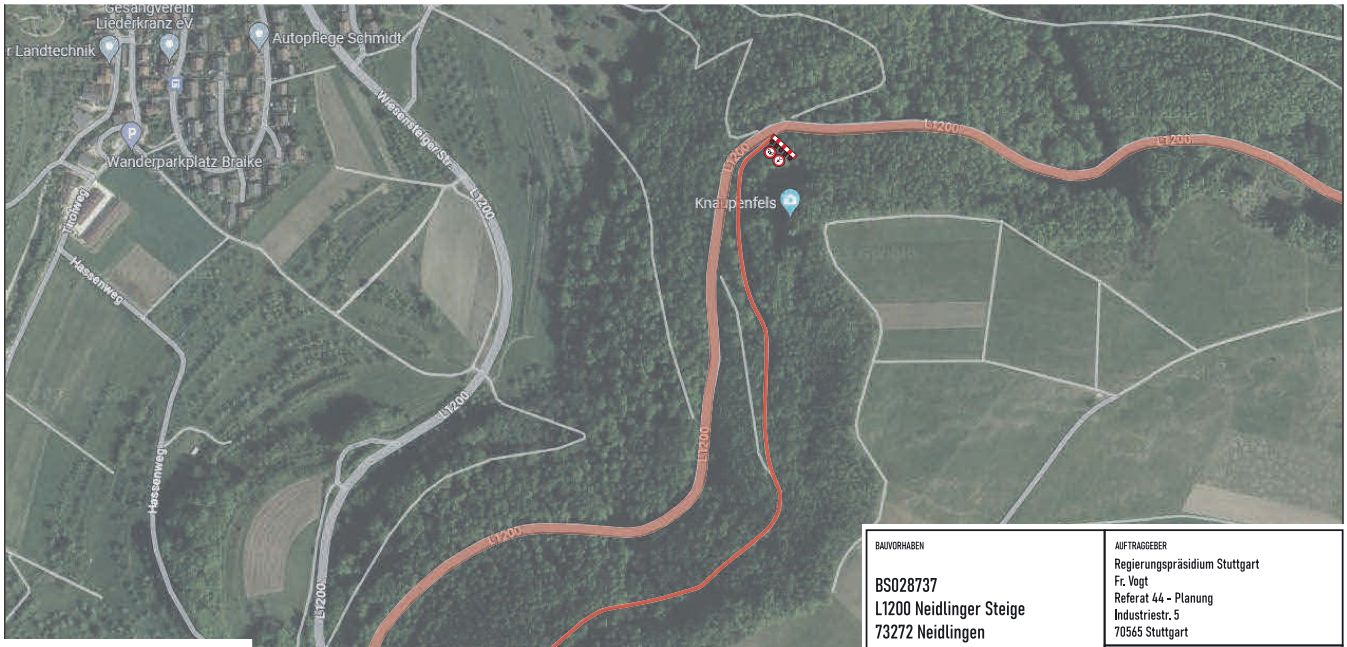

Übersicht Standort

BAUVORHABEN

BS028737
L1200 Neidlinger Steige
73272 Neidlingen

Felssicherung
--> Ergänzung Fuß-/Radwegsperrung südlich der L1200

AUFTRAGGEBER
Regierungspräsidium Stuttgart
Fr. Vogt
Referat 44 - Planung
Industriestr. 5
70565 Stuttgart

VERANTWORTLICHER FÜR DIE VERKEHRSSICHERUNG
Henning Kühn
+49 151 43278641, henning.kuehn@zeppelin.com

PLANVERFASSER
Zeppelin Rental GmbH
Alleenstraße 34
73730 Esslingen
Henning Kühn, +49 151 43278641

PLANGRUNDLAGE
Google Earth

DATUM	FORMAT	
09.03.2023	A4	
MAßSTAB	PLAN	SEITE
ohne	V 01	1/1

Öffentliche Bekanntmachung

Öffentliche Auslegung des Aufstellungs- und Entwurfsbeschlusses zum Bebauungsplan „Seestraße, 4. Änderung“ in Neidlingen

Der Gemeinderat der Gemeinde Neidlingen hat am 27.02.2023 in öffentlicher Sitzung aufgrund von § 2 Abs. 1 Baugesetzbuch (BauGB) die Aufstellung des Bebauungsplanes „Seestraße, 4. Änderung“ und die Aufstellung der Satzung über örtliche Bauvorschriften nach § 74 Landesbauordnung (LBO) zum Bebauungsplan beschlossen.

In derselben Sitzung wurden der Entwurf des Bebauungsplans „Seestraße, 4. Änderung“ und der Entwurf der Örtlichen Bauvorschriften zum Bebauungsplan gebilligt und beschlossen, diese nach § 3 Abs. 2 Baugesetzbuch (BauGB) öffentlich auszulegen.

Das Gebiet befindet sich am östlichen Ortsausgang der Gemeinde Neidlingen. Das ca. 3000m² große Plangebiet beinhaltet die Flurstücke mit Nummer 2388, 2383/4 und 2383/7 (private Erschließungsstraße/Zufahrtsstraße).

Für den Geltungsbereich ist der zeichnerische Teil des Bebauungsplans in der Fassung vom 27.02.2023 maßgebend. Der Planbereich ist im folgenden Planausschnitt dargestellt:

Ziele und Zwecke der Planung

Der einfache Bebauungsplan „Seestraße“ aus dem Jahr 1965 bezieht sich auf das vorhandene Wohngebiet im Osten der Gemeinde Neidlingen nördlich des Seebachs entlang der Seestraße. Das Gebiet ist weitestgehend bebaut. Lediglich das Flurstück 2388 ist derzeit unbebaut und wird als private Wiesenfläche gepflegt. Der einfache Bebauungsplan definiert für das rund 50 m tiefe Flurstück eine Baulinie, die aufgrund des Abstands von 20m zur Seestraße lediglich die Bebauung mit einem Baukörper zulässt. Die Gemeinde möchte nun auf dem Grundstück eine verdichtete Bebauung zulassen und die städtebauliche Entwicklung auf dem Gebiet neu regeln.

Darüber hinaus soll auch das angrenzende Flurstück 2383/4 in den Geltungsbereich des Bebauungsplans aufgenommen werden. Für den Bereich liegt bereits eine erste Änderung des Bebauungsplans „Seestraße“ aus dem Jahr 1976 vor. Dort werden die Baufenster für das Gebiet neu definiert und ein Geh-/Fahr- und Leitungsrecht zur Erschließung der Gebäude in zweiter Reihe geregelt. Das Flurstück 2383/4 ist bereits mit einem Wohnhaus bebaut. Der Grundstückseigentümer plant jedoch die Erweiterung seiner Garage im Untergeschoss und hat hierfür bereits einen Bauantrag eingereicht. Da die Erweiterung der Garage das zulässige Maß der baulichen Nutzung überschreiten würde, möchte die Gemeinde in einem Zuge die Bebaubarkeit für das Grundstück neu regeln und somit dem Wunsch des Eigentümers entgegenkommen.

Weiterhin existiert für den Bereich „Seestraße eine 2. Änderung des Bebauungsplans aus dem Jahr 1991, welche die Zulässigkeit von Dachaufbauten und Dacheinschnitten im Wohngebiet „Seestraße“ regelt, jedoch Widersprüche zur nun geplanten Bebauung darstellt.

Für die Realisierung der geplanten Bauvorhaben sind somit die Aufhebung der rechtskräftigen Bebauungspläne „Seestraße“ (rechtskräftig seit 30.09.1965), „Seestraße, 1. Änderung“ (rechtskräftig seit 01.04.1976) und „Seestraße, 2. Änderung“ (rechtskräftig seit 24.01.1991) im Geltungsbereich des dargestellten Plangebietes notwendig. Der Gemeinderat hat in öffentlicher Sitzung am 27.02.2023 beschlossen, mit der Aufstellung des Bebauungsplans „Seestraße, 4. Änderung“, das Plangebiet neu zu ordnen und somit die städtebauliche Entwicklung im Gebiet zu steuern.

Bebauungsplan der Innenentwicklung (§ 13a BauGB)

Der Bebauungsplan dient der Nachverdichtung im Bestand und wird deshalb als „Bebauungsplan der Innenentwicklung“ im beschleunigten Verfahren gem. § 13a BauGB i. V. m. § 13 BauGB, d. h. ohne frühzeitige Unterrichtung und Erörterung nach § 3 (1) und § 4 (1) BauGB und ohne Umweltprüfung und Umweltbericht durchgeführt.

Beteiligung der Öffentlichkeit (§ 3 Abs. 2 BauGB)

Die Öffentlichkeitsbeteiligung findet in Form einer Planauflage statt. Ferner werden die Planunterlagen nach § 4a Abs. 4 BauGB in das Internet eingestellt.

Der Entwurf des Bebauungsplans „Seestraße, 4. Änderung“ und die Örtlichen Bauvorschriften zum Bebauungsplan mit zugehöriger Begründung werden vom 27.03.2023 bis einschließlich 27.04.2023 (Auslegungsfrist) im Bürgermeisteramt Neidlingen (Rathaus), Kelterstraße 1, 73272 Neidlingen öffentlich ausgelegt.

Die Öffentlichkeit kann sich in diesem Zeitraum über die allgemeinen Ziele und Zwecke sowie die wesentlichen Auswirkungen der Planung informieren und innerhalb der genannten Frist zur Planung äußern.

Der Inhalt der ortsüblichen Bekanntmachung und die oben genannten Unterlagen stehen unter *www.neidlingen.de* und unter *http://www.m-quadrat.cc/downloads.php* zum Download und zur Einsicht bereit.

Es wird darauf hingewiesen, dass nicht während der Auslegungsfrist abgegebene Stellungnahmen bei der Beschlussfassung über den Bebauungsplan unberücksichtigt bleiben können.

Neidlingen, 16.03.2023

gez.
Jürgen Ebler
Bürgermeister

Deutsche Rentenversicherung

Baden-Württemberg

Internationaler Frauentag am 8. März:
Leistungen von Frauen anerkennen
Frauen leisten einen enormen gesellschaftlichen Beitrag: sowohl mit ihrer Erwerbsarbeit als auch durch die Erziehung von Kindern oder die Pflege von Angehörigen. Wie die gesetzliche Rentenversicherung diesen Einsatz honoriert, darüber informiert die Deutsche Rentenversicherung Baden-Württemberg (DRV BW) anlässlich des Internationalen Frauentags, der jährlich am 8. März gefeiert wird.
Selbst ist die Frau!
Gerade in der Altersvorsorge ist dieser Satz von Bedeutung. Schließlich bringen eigene Beiträge am meisten für die spätere Rente. Die Rentenhöhe spiegelt das Erwerbsleben wider. Dabei unterscheidet die gesetzliche Rentenversicherung nicht zwischen weiblichen und männlichen Rentenbeiträgen: Das gleiche Gehalt führt zur gleichen Anzahl an sogenannten Entgeltpunkten und damit zur gleichen Rentenhöhe. Deswegen ist es insbesondere für Frauen so wichtig, sich rechtzeitig und frühzeitig um ein vom Partner unabhängiges Einkommen zu kümmern.
Kindererziehung - ein Plus für die Rente
Wer in den ersten drei Jahren nach der Geburt eines Kindes die Erziehungsarbeit übernimmt, muss damit oft die Berufstätigkeit einschränken. Diese Sorgearbeit, die meistens Frauen leisten, gleicht der Staat durch die Anrechnung von Kindererziehungszeiten aus. Ein Jahr Kindererziehungszeit bringt derzeit ungefähr 34 Euro mehr Rente pro Monat. Für die ersten zehn Jahre nach der Geburt eines Kindes werden zudem Berücksichtigungszeiten wegen Kindererziehung angerechnet. Diese wirken sich ebenfalls positiv aus, weil sie unter anderem zur Mindestversicherungszeit einer vorgezogenen Rente mitzählen.
Pflege eines Angehörigen
Auch die häusliche Pflege eines Familienmitglieds mit mindestens Pflegegrad 2 wird in der späteren Rente honoriert: Damit diese Pflegeleistung nicht zu Lasten der eigenen Alterssicherung geht, zahlt die Pflegeversicherung die Rentenversicherungsbeiträge. Voraussetzung ist, dass wenigstens zehn Wochenstunden, verteilt auf regelmäßig mindestens zwei Tage pro Woche gepflegt wird und die pflegende Person nicht mehr als 30 Stunden wöchentlich einer sozialversicherungspflichtigen Erwerbstätigkeit nachgeht.
Hinterbliebenenrenten sichern Existenzen
Die gesetzliche Rente sichert im Falle des Todes durch Witwen- beziehungsweise Witwerrente, Halb- oder Vollwaisenrente, Erziehungsrente oder einem Rentensplitting die Hinterbliebenen finanziell ab. Die jeweilige Höhe der einzelnen Rentenleistungen kann man bereits zu Lebzeiten in einem Beratungsgespräch bei der gesetzlichen Rentenversicherung erfahren, um gegebenenfalls eine weitere Vorsorge treffen zu können.
Zusätzliche Altersvorsorge
Neben der gesetzlichen Rentenversicherung kann sich der Aufbau einer staatlich geförderten privaten Altersvorsorge lohnen. Auch über eine betriebliche Altersvorsorge mit Fördermöglichkeiten kann Frau sich ein weiteres Standbein zur finanziellen Unabhängigkeit im Alter schaffen. Die DRV BW berät über die Möglichkeiten der Altersvorsorge in sogenannten Intensivgesprächen zur Altersvorsorge. Interessierte können unter www.prosa-bw.de einen Termin vereinbaren.

Weitere Informationen rund um die gesetzliche Rentenversicherung und ihre Leistungen nicht nur für Frauen finden Interessierte auf der Homepage unter *www.deutsche-rentenversicherung.de* und im umfangreichen Broschürenangebot der DRV

Aktuell vom Standesamt

Geheiratet haben:
Am 10.03.2023
Frau Sina Brad-Sava geb. Roller und Silviu Brad-Sava

Wir gratulieren herzlich!

Schulnachrichten

Realschule Weilheim
Schulsanitätsdienst
Unsere Schulsanitäter helfen und unterstützen die Schulgemeinschaft der Realschule Weilheim. Zu dem Aufgabenspektrum der Schulsanis gehört u. A. die Überprüfung und Ergänzung der Verbandsmaterialien. Sie sollen dabei helfen Gefahrenquellen in der Schule zu identifizieren und zu beseitigen. Kurzum: Der Schulsanitätsdienst erhöht im Alltag die Sicherheit an der Schule.

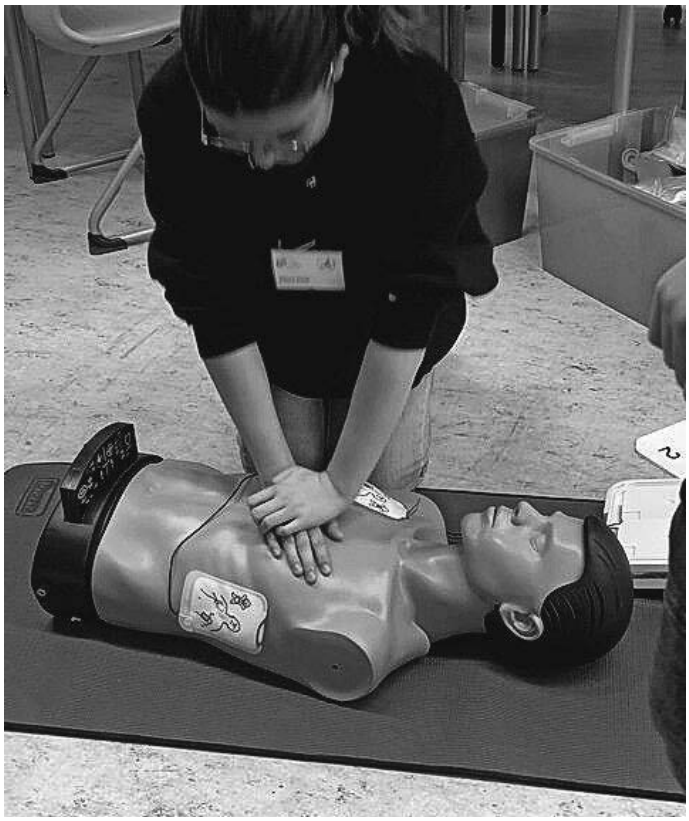

Die Schulsanis übernehmen Verantwortung und sind bei Unfällen in der Schule als erste zur Stelle, leisten Erste Hilfe und informieren wenn nötig den Rettungsdienst. Die Aufgaben,

die sie in diesem Rahmen wahrnehmen, erfordern und fördern wichtige Fähigkeiten und Fertigkeiten wie etwa Wissen und Einfühlungsvermögen, aber auch Selbstbewusstsein und Teamarbeit. Auf diese Weise beeinflusst der Schulsanitätsdienst zusätzlich das soziale Klima der Schule positiv.
Um in allen Notlagen aktiv Hilfe leisten zu können fand am 14. und am 16. Februar wieder eine Schulsanitätsgrundausbildung unter der Leitung von Frau Höpper vom DRK statt.
Die Ausbildung (neun Unterrichtseinheiten) beinhaltet neben dem theoretischen Teil intensive Übungseinheiten, um die Hilfsmaßnahmen jederzeit sicher anwenden zu können.
Die Lerninhalte der Ausbildung umfasst u. A. die Bereiche Bewusstlosigkeit, Atmung, Störungen des Herz-Kreislauf-Systems, Umgang mit Hitze- und Kälteschäden, Wundver-sorgung, Knochenbrüche und Gelenkversorgungen.

Kirchliche Nachrichten

Evangelische Kirchengemeinde Neidlingen

Pfarrerin Ute Stolz	Pfarrerin Inga Kaltschnee
Hauptstr. 53	Kirchstr. 43
73235 Weilheim-Hepsisau	73272 Neidlingen
Tel. 07023-6774	Tel. 07023-909350
E-Mail: Ute.Stolz@elkw.de	E-Mail: Inga.Kaltschnee@elkw.de

Kirchengemeinde Neidlingen
Gemeindebürosekretärin Frau Bettina Kuch
Tel. 07023-909350
E-Mail: Pfarramt.Neidlingen@elkw.de
Bürozeiten: dienstags 14:30 - 17:00 Uhr und donnerstags 9:00 - 11:30 Uhr
www.hepsisau-neidlingen-evangelisch.de

Donnerstag, 16. März 2023
15:30 - 17:00 Uhr Spatzenjungschar (Klasse 1 - 3) im Kirchsaal
17:30 - 19:00 Uhr Mädchenjungschar (ab Kl. 4) in der Pfarrscheuer
18:00 - 19:30 Uhr Bubenjungschar (ab Kl. 4) im Kirchsaal
Samstag, 18. März 2023
19:00 Uhr Abendmahlsgottesdienst zur Konfirmation, für die Neidlinger und die Hepsisauer Konfis gemeinsam in der Hepsisauer Kirche

Sonntag, 19. März 2023
Wochenspruch: Wenn das Weizenkorn in die Erde fällt und erstirbt, bleibt es allein; wenn es aber erstirbt, bringt es viel Frucht. (Johannes 12,24)
09:20 Uhr Gottesdienst (Pfarrerin Stolz; Opfer: Evang. Studienhilfe)
14:30 Uhr Taufnachmittag (Pfarrerin Stolz; Opfer: Verein „Anna“)
Getauft werden: Lenia Härtel, Robin Lasse Steck, Aurel Heinrich

Montag, 20. März 2023
19:30 Uhr Kirchenchorprobe in der Pfarrscheuer
Dienstag, 21. März 2023
18:00 Uhr Jungbläserprobe in der Pfarrscheuer
20:15 Uhr Posaunenchorprobe in der Pfarrscheuer
Mittwoch, 22. März 2023
15:30 Uhr Hauptprobe der Neidlinger Konfis in der Neidlinger Kirche
Donnerstag, 23. März 2023
15:30 - 17:00 Uhr Spatzenjungschar (Klasse 1 - 3) im Kirchsaal
17:30 - 19:00 Uhr Mädchenjungschar (ab Kl. 4) in der Pfarrscheuer
18:00 - 19:30 Uhr Bubenjungschar (ab Kl. 4) im Kirchsaal

Sonntag, 26. März 2023
Wochenspruch: Der Menschensohn ist nicht gekommen, dass er sich dienen lasse, sondern dass er diene und gebe sein Leben als Lösegeld für viele. (Matthäus 20,28)
10:30 Uhr **Festgottesdienst zur Konfirmation von**
Ronja Bayer
Jacob Braun
Joleen Ernst
Luca Feller
Laura Hepperle
Marietta Hitzer
Emelie Kuch
Lea Laub
Max Pfutterer
unter Mitwirkung des Posaunenchors (Pfarrerin Kaltschnee; Opfer: Missionsprojekt)
10:30 Uhr Kindergottesdienst in Hepsisau
17:30 Uhr Sonntagstreff in der Pfarrscheuer

Kleidersammlung der von Bodelschwinghschen Stiftungen Bethel
Die Sammlung findet noch bis 18. März 2023 statt. Vielen Dank allen, die dieses Jahr gespendet haben. Und herzlichen Dank an Familie Dietrich und Familie Gienger für die Annahme der Spenden.

Katholische Kirchengemeinde St. Franziskus Weilheim

Kath. Pfarramt St. Franziskus Weilheim,
Kirchheimer Straße 8
Pfarrer Peter Martin, Tel. (07023) 909396
StFranziskus.WeilheimAnderTeck@drs.de
Büro: Elisabeth Hüttner

Donnerstag, 16.03.
09:00 Uhr Hl. Messe in Owen
14:30 Uhr Senioren im Gemeindehaus in Weilheim
18:00 Uhr Abendmesse in Neidlingen
18:00 Uhr Bibelkreis im Gemeindehaus in Weilheim
19:30 Uhr Ökumenisches Friedensgebet in Weilheim
Freitag, 17.03.
14:00 Uhr Verzieren der Erstkommunionkerzen im Gemeindehaus in Weilheim
16:30 Uhr Verzieren der Erstkommunionkerzen im Gemeindehaus in Oberlenningen
21:00 Uhr Komplet in Weilheim
Samstag, 18.03.
18:00 Uhr Vorabendmesse in Zell
Sonntag, 19.03.

09:00 Uhr Eucharistiefeier in Oberlenningen
10:30 Uhr Eucharistiefeier mit der Schola in Weilheim
11:30 Uhr Missa em lingua portuguesa em Weilheim
18:00 Uhr Vesper auf der Orgelempore in Weilheim
Dienstag, 21.03.
09:00 Uhr Hl. Messe in Weilheim
18:00 Uhr Abendmesse in Zell
19:30 Uhr Chorprobe im Gemeindehaus in Oberlenningen
Mittwoch, 22.03.
15:45 Uhr Franziskuslerchen im Gemeindehaus, Weilheim
18:00 Uhr Abendmesse in Hochwang
19:00 Uhr Ökum. Frauentreff im Clubraum des evangelischen Gemeindehauses in Zell: „Ostern" – von der Fastenzeit zum Osterfest. Ursprung, Bedeutung, Bräuche. Bitte bringen Sie Texte mit.
19:30 Uhr Chorprobe im Gemeindehaus, Weilheim
Donnerstag, 23.03.
09:00 Uhr Hl. Messe in Owen
18:00 Uhr Abendmesse in Aichelberg
19:30 Uhr Ökumenisches Friedensgebet in Weilheim
Freitag, 24.03.
21:00 Uhr Komplet in Weilheim
Samstag, 25.03.
18:00 Uhr Vorabendmesse in Zell
Sonntag, 26.03.
09:00 Uhr Eucharistiefeier in Oberlenningen
10:30 Uhr Eucharistiefeier in Weilheim
18:00 Uhr Bußfeier in Weilheim

Senioren im Gemeindehaus Weilheim
Herzliche Einladung zum Dianachmittag ins kath. Gemeindehaus.
Wann: Donnerstag, 16. März 2023, 14:30 Uhr
Wo: Kath. Gemeindehaus, Friedhofstr. 7, Weilheim
Wer: Alle, die Lust und Laune haben.

Landkreis Esslingen

Mitteilungen

Landratsamt Esslingen

Heilendes und Leckeres von Kräutern der Streuobstwiese

Neben dem herrlichen Obst bietet uns die Streuobstwiese einige Wildkräuter. Im Kurs mit der Kräuterpädagogin Monika Schiller am **Mittwoch, 05. April** von 18 - 20.30 Uhr lernen wir, die essbaren von den nicht essbaren Wildkräutern der Wiese zu unterscheiden und beschäftigen uns mit der Wirkung der Wildkräuter. Anschließend werden von den Kräutern im Umweltzentrum Kräuteröle und eine heilende Tinktur angesetzt und wilde Wiesensnacks verköstigt.
Die Kursgebühr beträgt 25 €. Materialkosten von 6 € werden im Kurs eingesammelt. Falls vorhanden drei kleine Flaschen mit 250 ml.
Der Veranstaltungsort ist das Umweltzentrum Neckar-Fils, Plochingen, Am Bruckenbach 20. Eine Anmeldung ist für die Veranstaltungen zwingend erforderlich und zwar unter: verwaltung@umweltzentrum-neckar-fils.de oder telefonisch unter: 07153 - 608 69 65.

Wespen – unbeliebt, unbekannt und unterschätzt
Wespen sind aus Sicht des Gartenfreunds nicht nur Plagegeister, sondern durchaus nützlich - selbst die aufdringlichen Arten. Erwachsene Wespen sind Vegetarier. Doch ihr Nachwuchs benötigt tierisches Eiweiß, weshalb ein Wespenvolk mehrere tausend Spinnen, Mücken, Fliegen und andere Kleininsekten am Tag fängt. Wespen sind auch Bestäuber, wobei sie andere Blütentypen aufsuchen als Bienen. Außerdem sind sie Nahrungsgrundlage für andere Tiere und somit ein wichtiger Teil des Naturhaushalts.
Im Vortrag am **Donnerstag 30. März, um 19.30 Uhr** im **Umweltzentrum Neckar-Fils in Plochingen** stellt die Biologin Marina Moser vom NABU Plochingen-Reichenbach die für viele Menschen unbekannten Wesen vor.

Kreisseniorenrat Esslingen e. V.

Mitgliederversammlung des Kreisseniorenrat mit Vortag zum Thema:
Brauch ich das noch? Chancen und Risiken der Digitalisierung im Alter
Der Kreisseniorenrat Esslingen lädt Mitglieder und Freunde ein zu seiner jährlichen Mitgliederversammlung am 29.03.2023, 14:00 Uhr bis ca. 15:30 Uhr in den Treffpunkt Stadtmitte in Wendlingen. Neben den satzungsmäßigen Notwendigkeiten der Tagesordnung stehen auch Nachwahlen an, da bisherige Vorstandskollegen*innen aus verschiedenen Gründen aus dem Gremium ausscheiden und diese Positionen neu besetzt werden müssen. Herr Landrat Heinz Eininger und der Bürgermeister der Stadt Wendlingen Herr Steffen Weigel haben ihr Kommen zugesagt.
Traditionsgemäß bietet der Kreisseniorenrat bei Mitgliederversammlungen interessante Vorträge zu aktuellen Themen an. Nach Ende des formalen Teils der Mitgliederversammlung wird Herr Prof. Dr. Eckart Hammer als Vorsitzender des Landesseniorenrat Baden-Württemberg in seinem Vortrag dafür werben, digitale Kompetenzen besonders auch im Alter zu erwerben. Denn je älter wir werden, umso wichtiger wird das Internet als Fenster zur Welt, so sein Ansatz, um auch bei zunehmender Immobilität noch am Leben teilhaben zu können. Gleichzeitig wirbt er dafür, dass Seniorenräte dafür eintreten müssen, dass alte und junge Menschen, die aus verschiedenen Gründen keinen Zugang zu Smartphone und Internet haben, nicht von öffentlichen und privaten Dienstleistungen ausgeschlossen werden.
Wir weisen vorsorglich darauf hin, dass wir eine großzügige Sitzordnung im großen Saal des Treffpunkt Stadtmitte gewählt haben und freuen uns auf eine zahlreiche Teilnahme.
Wir bitten um Anmeldung der Teilnahme an Versammlung und Vortrag bis zum 24.03.2023 an Angela Schmidt, Tel.: 0711 3902-42496,
E-Mail: *schmidt.angela@lra-es.de*
Karl Praxl, Vorsitzender des Kreisseniorenrat Esslingen
Telefon. 0711 / 77 31 73 / E-Mail: *info@ksr-es.de* /
www.kreisseniorenrat-esslingen.de

Das Forstamt informiert:

Überregionales Lehrgangsangebot für Privatwaldbesitzende
Forstliches Bildungszentrum Königsbronn
04.04. WF22-12. Sachkunde-Nachweis „wiederkehrende Seilwinden-Prüfung" *%*
05.04. WF22-13. Sachkunde-Nachweis „wiederkehrende Forstkran-Prüfung" *%*
02.05. WF22-17. Grundlagen der Seilwindenbedienung *PW*

02. - 04.05. WB22-5. Durchforstung für Privatwaldbesitzer:innen *PW*
03. - 05.07. WB22-5. Durchforstung für Privatwaldbesitzer:innen *PW*
24.07. WF22-12. Sachkunde-Nachweis „wiederkehrende Seilwinden-Prüfung“ *%*
25.07. WF22-13. Sachkunde-Nachweis „wiederkehrende Forstkran-Prüfung“ *%*
Anmeldung: möglichst bis acht Wochen vor Beginn beim Veranstalter
Teilnahmekreis: Personen aus den Bereichen Privatwaldbesitz, Revierleitung, FBG-Angehörige, Betriebsangehörige von Kommunen und Unternehmen, Interessierte
Kosten: Lehrgangsgebühren, wenn nicht anders vermerkt: 80 € pro Tag. Abweichende Lg.-Gebühr bei Motorsägen-Lehrgängen. Kennzeichnung *PW*: Bei Privatwaldbesitz in Ba-Wü unter 200 ha ermäßigte Gebühr: 40 € pro Tag. Kennzeichnung *%*: Bei Mitgliedschaft in der SVLFG sind die Sachkundelehrgänge für Winden- und Forstkranprüfung gebührenfrei. Am FBZ Königsbronn ggf. Unterkunft und Verpflegung für ca. 30 € pro Tag bei Vollpension.
Die Belegung der Lehrgänge erfolgt nach der Reihenfolge der Anmeldungen.
Im Übrigen gelten die Allgemeinen Geschäftsbedingungen des Bildungsangebotes 2023.
Nähere Informationen und Anmeldung bei:
ForstBW, Forstliches Bildungszentrum Königsbronn, Stürzelweg 22, 89551 Königsbronn, Tel: 07328/80349-99, Fax: 07328/9603-44, E-Mail: *fbz.koenigsbronn@forstbw.de*
Das gesamte Lehrgangsangebot finden Sie im Internet unter *www.forstbw.de*

Landratsamt wegen Personalversammlung am 28. März ab 12 Uhr geschlossen

Das Landratsamt Esslingen mit allen Dienststellen hat am Dienstag, 28. März ab 12 Uhr wegen einer Personalversammlung für den Publikumsverkehr geschlossen.

Ebenso haben die Verwaltung des Abfallwirtschaftsbetriebs, die Entsorgungsstation Katzenbühl (Esslingen) und die Deponie Weißer Stein (Plochingen) am 28. März ab 12 Uhr geschlossen. Die weiteren Entsorgungseinrichtungen, insbesondere die Entsorgungsstationen Blumentobel (Beuren) und Sielminger Straße (Leinfelden-Echterdingen), bleiben geöffnet. Ab Mittwoch, 29. März sind alle Dienststellen der Kreisverwaltung und alle Entsorgungseinrichtungen wieder zu den üblichen Zeiten geöffnet.

Vereinsnachrichten

Turnverein Neidlingen 1910 e.V.

Abteilung Fußball
www.tvneidlingen.de
Ergebnisse
Aktive

1. Mannschaft
FV Faurndau - TV Neidlingen 2:2 (1:0) (12.03.23)

Jugend
Endlich ist die Winterpause vorbei.
Am kommenden Wochenende starten viele unserer Jugendteams in ihre Staffeln.
Mit viel Spannung erwarten wir den Start unserer A-Jugend. Als „Meister“ der Qualistaffel spielen unsere Jungs nun gegen Gegner die sich allesamt eigentlich für die höher angesiedelte Leistungsstaffel gemeldet hatten, diese jedoch letztendlich verpassten.
Das einzige Testspiel, gegen den TSV Eschenbach, konnte die Mannschaft mit 2:1 für sich entscheiden. Weitere Testspiele mussten leider auf Grund von Personalmangel abgesagt werden.
Ebenfalls spannend wird es für unsere B-Jugend, ähnlich der A-Jugend verlief die Vorbereitung nur schleppend, dafür haben sie es in der Runde mit Gegner auf vermeintlicher Augenhöhe zu tun. Das erste Vorbereitungsspiel gegen den TSV Weilheim konnte man klar mit 3:0 gewinnen, das zweite Spiel gegen Dettingen positiv mit 2:2 gestalten.
Bei unserer C-Jugend bleiben nach 2 erfolgreichen Testspielen gegen Salach und Gruibingen die Kickstiefel am Wochenende nochmal in der Tasche. Das erste Punktspiel wurde auf Grund der Konfi in Hepsisau und Neidlingen auf einen anderen Termin verschoben.
Unsere E-Jugend startet nach einer intensiven Vorbereitung und vielen Testspielen ebenfalls am kommenden Wochenende. Das gesamte Team ist hochmotiviert und möchte in der kommenden Kreisstaffel für ordentlich Furore Sorgen.
Wir wünschen allen Teams einen ordentlichen und positiven Saisonstart.
Bleibt verletzungsfrei und holt ordentlich Punkte für unseren TVN, aber vor allem habt Spaß bei den Spielen.
Alle unsere Jugendteams freuen sich über eure Unterstützung, gerade in den älteren Jugenden würden sich viele auch über den ein oder anderen Auswärtsfahrer mehr freuen.
Unsere Heimspiele sind diese Saison besser terminiert sodass viele Teams am gleichen Tag zuhause spielen, das Sportheim hat in der Regel auch zu Jugendspielen geöffnet.
Schaut doch einfach mal vorbei.
Eure Jugendleitung

Termine
Aktive
Punktspiel am Sonntag 19.03.2022
Um 15:00 Uhr TVN I - 1. FC Eislingen
Punktspiel am Sonntag 19.03.2022
Um 15:00 Uhr FV Vorwärts Faurndau II - TVN II

Jugend
Samstag 18.03.2023
A-Junioren Kreisstaffel
SGM TSG Zell - TVN um 15:30 Uhr
E-Junioren Kreisstaffel
SGM TSV Oberlenningen - TVN um 10:30 Uhr

Sonntag 19.03.2023
B-Junioren Kreisstaffel
TVN - VfR Süssen um 10:30 Uhr

Ausblick
Am Samstag, den 01.04.2023 sammelt die Abteilung Fußball das Altpapier ein!
TV Neidlingen, Abt. Fußball
Felix Kaiser

Tennisclub Neidlingen

Einladung Hauptversammlung TC Neidlingen am 31.03.2023 - 20.00 Uhr

Liebe TCN Mitglieder,
zu unserer Jahreshauptversammlung am **Freitag, 31. März 2023 um 20.00 Uhr in unserem Tennisheim** in Neidlingen, laden wir alle Mitglieder des Tennis-Club Neidlingen e.V. ganz herzlich ein.

Tagesordnungspunkte:

1. Begrüßung
2. Berichte: Vorstand, Finanzvorstand, Sportwart, Jugendsportwart, Hauswart, Platzwart, Pressewart
3. Bericht der Kassenprüfer
4. Entlastungen
5. Bericht Bürgermeister Ebler - zur Gemeinde
6. Anträge
7. Verschiedenes

Anträge müssen bis **zum 24. März 2023** schriftlich beim Vorstand eingegangen sein.
Wir würden uns sehr freuen, zahlreiche Mitglieder zu unserer Jahreshauptversammlung begrüßen zu dürfen.
TCN Vorstand
Daniela Einsele, Alexander Amiri, Klaus Moll

Musikverein Neidlingen e.V.

Bericht zur Hauptversammlung:
Am vergangenen Donnerstag fand unsere diesjährige Hauptversammlung im Gasthaus Lamm statt.
Auf der Tagesordnung standen Themen wie Jahresberichte der verschiedenen Ämter, Entlastung der Vorstandschaft und des Ausschusses sowie Neuwahlen der zu besetzenden Ämter.
Wir wollen ein paar kurze Fakten aus den Berichten wiedergeben:
Im letzen Jahr zählte unser Veranstaltungskalender 25 Veranstaltungen. Nach einem verspäteten Start können wir auf 9 Auftritte, 2 Festumzüge und 7 Ständle zurückblicken. Hierunter zählte unter anderem unser Straßenfest, welches erstmals nach der Coronapause endlich wieder stattfinden konnte. Auch die Proben in den Sommerferien im Schulgärtle wurden gerne angenommen und stießen auf Zustimmung der Bevölkerung. Unsere Jugend absolvierte 4 Auftritte sowie ein Probenwochenende.

Ebenfalls können wir auf steigende Mitgliederzahlen zurückblicken, was wir unter anderem auch unserer erstmalig ins Leben gerufenen Bläserklasse zu verdanken haben. Für diese konnten wir 9 Kinder gewinnen, sowie zusätzlich zwei Kinder in der Schlagzeugausbildung. Bei den Blockflötenkindern konnten wir ein Plus von 6 Kinder verzeichnen, was uns auf insgesamt 23 Kinder und Jugendliche in Ausbildung bringt.
Die Wahlen des Jugendausschusses konnten bestätigt werden. Im Ausschuss konnten wir unsere Schriftführerin, Wirtschaftsführer, Beisitzerin Öffentlichkeitsarbeit, Jungmusikerin und eine Beisitzerin für zwei weitere Jahre gewinnen.
Ebenfalls freuen wir uns, dass unsere zwei Kassenprüfer erneut zur Wahl angetreten sind und einstimmig gewählt wurden.
Wir wollen uns bei allen Mitgliedern und Interessierten, die zur Hauptversammlung erschienen sind für ihr Interesse bedanken.
Bis bald
Euer Musikverein Neidlingen

Schwäbischer Albverein

Donnerstag, 16. März 2023

Wohlfühlwanderung zum Naturschutzzentrum Schopfloch

Die ursprünglich für 23. März 2023 geplante Wohlfühlwanderung zum Naturschutzzentrum muss um eine Woche vorgezogen werden.
Die Wanderung führt auf dem Hans-Schumann-Weg hinauf zur Hindenburghütte und danach auf bequemen Wegen durch den Drittelwald zum Naturschutzzentrum. Um **14:30 Uhr** beginnt dort die Führung durch das Naturschutzzentrum und den Juramarmor-Steinbruch. Inhalte der Führung sind: Aufgaben des Naturschutzzentrums, Erläuterung der Dauerausstellung „Albtrauf - die blaue Mauer“ und der aktuellen Sonderausstellung ‚Von Heupferden und Bienenwölfen‘. Im ehemaligen Juramarmor-Steinbruch wird auf Geologie, Geschichte Gesteinsabbau und den Steinbruch als Sekundärbiotop für Tiere und Pflanzen eingegangen.
Treffpunkt der Wanderer ist um 13 Uhr an der Alten Schule.
Anreisende per PKW treffen sich um 14:30 Uhr im Naturschutzzentrum. Die Rückkehr nach Neidlingen erfolgt per PKW, für Unentwegte zu Fuß.
Die Führung kostet 5,00 €.
Wanderstrecke ca. 9 km, Anstieg ca. 370 m.
Nach dem Besuch des Naturschutzzentrums ist eine Einkehr im Otto-Hoffmeister-Haus geplant.
Anmeldung unter *Gerhard.Hepperle@t-online.de* oder unter 07023-4856.

Ortsgruppe Neidlingen

Familienwanderung zum Neidlinger Wasserfall

So 19. März 2023 14:00 - 17:00Uhr

Treffpunkt: Alte Schule Neidlingen (Kirchstr. 13)

Wir starten gemeinsam an der Alten Schule in Neidlingen. Auf ebenen Wegen geht es hinaus zum südlichen Ende des Neidlinger Tales, wo uns im Wald der Neidlinger Wasserfall erwartet. Es bleibt spannend, wie viel Wasser dort aktuell fließt? Vor Ort können wir bei geeignetem Wetter grillen und die schöne Aussicht genießen.
Die Wegstrecke beträgt ca. 5,5 km, Kinderwagen kann mitgeführt werden.

Bitte mitbringen:
dem Wetter angepasste Kleidung, wanderfähiges Schuhwerk, Sonnen-/Regenschutz, Grillgut / Rucksackvesper für unterwegs sowie Getränke, Sitzunterlage, Schnitzmesser
Veranstaltung kostenfrei

Anmeldung bis 16.03.23 erforderlich:
Familiengruppe Neidlingen
Dietmar Brendel, Angelika Elsäßer
E-Mail: aelsaesser@schwaebischer-albverein.de
Tel: 0711 / 22 585 55
https://neidlingen.albverein.eu

Vorankündigung
Wanderung zum Tag des Baumes
Nach coronabedingter Unterbrechung findet am Sonntag, 26. März 2023 wieder eine Wanderung zum Tag des Baumes statt. Revierleiterin Julia Usenbenz begleitet die leichte, ca. 7 km lange Sonntagnachmittagswanderung mit kurzen Ausführungen zum Wald und seine aktuellen Herausforderungen. Am Grillplatz Pfannenhütte wird eine Moorbirke gepflanzt, der diesjährige Baum des Jahres.
Gerhard Hepperle

Landfrauen Neidlingen

Mitgliederversammlung
Liebe Landfrauen,
am Dienstag, den 28. März 2023, um 19.30 Uhr findet in der Pfarrscheuer
unsere Mitgliederversammlung mit folgender Tagesordnung statt.

1. Begrüßung
2. Berichte
   a) Vorstand
   b) Kassiererin
   c) Kassenprüfer
3. Entlastung von Vorstand und Ausschuss
4. Anträge
5. Verschiedenes

Anträge zur Mitgliederversammlung können bis 20.03.2023 bei Ulrike Braun, Tel. 71027 oder Elsbeth Linsenmayer, Tel. 2247 gestellt werden.
Auf rege Beteiligung freut sich das Vorstandsteam.
Ulrike Braun
Elsbeth Linsenmayer

Landfrauentag
Einladung zum Landfrauentag am **Mittwoch, den 29.03.2023** in **Notzingen**. Beginn 14 Uhr.
Es fährt ein Bus um 12.45 Uhr ab Neidlingen Mitte nach Notzingen. Hierfür ist eine Anmeldung nötig. Die Kosten übernimmt der Verein. Rückfahrt ca. 17 Uhr in Notzingen.
Helga Heilemann
Schriftführerin

DRK Bereitschaft Weilheim Teck

Die DRK Bereitschaft Weilheim begrüßt Hillus Herzdropfa am Samstag, 13. Mai 2023 in der Limburghalle in Weilheim.
Hillus Herzdropfa sehen das Leben von der heiteren Seite**.**
Emmr Kuh(l) bleiba.
Mit Spontanität, Flexibilität und Ihrer Freude auf der Bühne zu stehen, begeistern Hillus Herzdropfa ihr Publikum jeden Alters. Schwäbische Befindlichkeiten aufs Korn zu nehmen, das beherrschen Hillus Herzdropfa mit Bravour. Sprachbarrieren gibt es für Hillus Herzdropfa nicht.
Dia schwätzet wia eane dr Schnabl gwagsa isch.
Hillus Herzdropfa, echte Urgesteine von der Stein(reichen) Schwäbischen Alb kommen am **Samstag, 13.Mai 2023** mit ihrem Programm „Unser hailigs Dialektle“ in die **Limburghalle nach Weilheim.**
Beginn 19:30 Uhr
Einlass: 18:00 Uhr
Eintrittskarten gibt es ab dem 18**.03.2023** im Vorverkauf bei folgenden Verkaufsstellen:
Weilheim: Achim Götz Schreib- & Spielwaren, Esso Tankstelle Heilemann
Bissingen: Metzgerei Schäfer
Holzmaden: Bäckerei Huttenlocher
Neidlingen: Nah und Gut Eberhardt
Ohmden: Filiale Scholderbeck
Vorverkauf 20 Euro
Abendkasse 22 Euro
Für das leibliche Wohl wird vor der Veranstaltung zwischen 18 und 19 Uhr in Form einer kleinen Karte von der Zähringer Stuben gesorgt sein.
Auf einen guten Kartenvorverkauf freut sich die DRK Bereitschaft Weilheim/Teck.

Veranstaltungen

Biosphärenzentrum Schwäbische Alb

Nachts im Biosphärenzentrum mit Linsen, Lein und Buchweizen
„Bio schätzen, Vielfalt kennen lernen, Genuss erleben“ unter diesem Motto findet am **Freitag, 24. März von 18:00 - 24:00 Uhr** ein bunter Abend rund um Bio-Lebensmittel im Biosphärenzentrum Schwäbische Alb statt. Mit leckerem Essen, spannenden Gesprächen, Improvisationstheater und kreativem Programm für Kinder lässt sich die Ausstellung bis spät in die Nacht hinein erleben. Menschen, deren Herz für den Bio-Anbau besonderer Kulturarten schlägt, wie Linsen, Lein, Buchweizen und Andere, geben Einblick in ihre Arbeit. Sie beschreiben den Weg vom Acker auf den Teller und berichten von der Vielfalt der Natur auf ihren Äckern. Leckere Versucherle kann man kosten und einfache Rezepte für Zuhause entdecken. Für alle ist also was dabei. Der Eintritt ist frei. Herzliche Einladung.
Weitere Infos unter *https://www.biosphaerengebiet-alb.de/veranstaltungen/detail/nachts-im-biosphaerenzentrum-1#*

Was sonst noch interessiert

Naturschutzzentrum Schopflocher Alb

Neues Spielzimmer für Kinder im Naturschutzzentrum Schopflocher Alb eröffnet

Im neu gestalteten Albentdecker-Zimmer können die Kleinsten künftig die Schutzgebiete rund um die Schopflocher Alb in Miniatur entdecken. Das Projekt wurde Großteils von der Baden-Württemberg-Stiftung gefördert.

„Das neue Albentdecker-Zimmer stellt für das Naturschutzzentrum Schopflocher Alb eine echte Bereicherung dar. Es ist ein großer Gewinn, sowohl für die Umweltbildungsarbeit im Landkreis als auch für die Attraktivität des Zentrums als Ausflugsziel“, sagte Landrat Heinz Eininger bei der Eröffnung des Spielzimmers im Naturschutzzentrum Schopflocher Alb am Montag, 6. März. Das Spielzimmer wurde im Beisein von Vertretern des Landkreises Esslingen, des Regierungspräsidiums Stuttgart, des Biosphärengebiets Schwäbische Alb und der umliegenden Gemeinden seiner Bestimmung übergeben - und sofort von einer Gruppe von Kindergartenkindern in der Praxis getestet.

„Bei der Neugestaltung des Spielzimmers stand der Gedanke im Vordergrund, die Besonderheiten der Schopflocher Alb für unsere jüngeren Besucher erlebbar zu machen“, sagte Marco Drehmann, der Leiter des Naturschutzzentrums. Um Interesse und Forschergeist bei Kindern zu wecken, sie zu motivieren ihre Umgebung wahrzunehmen und daran teilhaben zu wollen, biete sich ein spielerischer Ansatz an. Das im Spiel gelernte soll dann auch in die tatsächliche Natur übertragbar sein. Alle Elemente des Zimmers sind daher an den Naturraum der Schopflocher Alb angelehnt.

Das Albentdecker-Zimmer wurde thematisch in verschiedene Bereiche aufgeteilt, dabei sind unter anderem die vom Naturschutzzentrum betreuten Schutzgebiete, das Schopflocher Moor, das Randecker Maar und das Obere Lenninger Tal mit Seitentälern die Vorlage. Grundlage des Konzeptes ist die künstlerische Gestaltung durch die ehemalige Mitarbeiterin Tamara Seidl. Das durch sie bereits während ihres freiwilligen ökologischen Jahres 2015/16 entstandene „Wiesenbild aus der Ameisenperspektive“ kann als Basis des Ruhebereichs angesehen werden, der sich in einem gefilzten Teppich in Steinoptik fortsetzt und durch übergroße gefilzte Steine zum Ausruhen und Entspannen einlädt.

„Es war naheliegend, die Künstlerin für die weitere Wandgestaltung anzufragen“, sagte Drehmann. Aus dem Pinsel der Künstlerin entstand auf einer Wandseite ein wandfüllendes Bild des Randecker Maars mit Blick auf die Limburg. An der Stirnseite des Raumes ist eine Kletterwand mit Griffen montiert worden. Auch diese Wand wurde von Tamara Seidl gestaltet - hier ist eine kleine Felswand mit Felsköpfen entstanden. Und wem es gelingt, beim Klettern den roten Buzzer zu drücken, der lässt ein Rotmilane an der Zimmerdecke langsam ihre Kreise ziehen. Ein zweiter Buzzer bewirkt, dass der typische Ruf des Greifvogels ertönt.

Ein weiterer Höhepunkt mit „Moorfeeling“ für die jüngsten Besucher ist ein Bällebad. Auch dieses wurde von der Künstlerin verschönert: Im Bällebad sind transparente Bälle mit unterschiedlichen Tierfiguren versteckt, welche auf einige der Arten im Moor verweisen und den Kindern einfache biologische Vorgänge wie die Entwicklung von Fröschen und Schmetterlingen nahebringen sollen. Die Bälle selbst sind aus einem nachwachsenden Rohstoff hergestellt und recyclebar.

Abgerundet wird das Ensemble durch einen Schneckentisch. Dieser besteht aus sieben Elementen und kann bei Bedarf, zum Beispiel bei einem Kindergeburtstag, - von einer Schnecke zu einer Schlange umgebaut werden. Dadurch entsteht eine lange Tafel, an der mehr Kinder Platz finden zum Basteln oder essen. Das Spielzimmer wird mit einem Regal voller Bücher, Spielen und Malutensilien komplettiert. Achim Nagel, der Leiter der Geschäftsstelle des Biosphärengebiets, freut sich: „Das neue Spielzimmer im Naturschutzzentrum Schopfloch ergänzt das Bildungsangebot im Biosphärengebiet für die Kleinsten und wird sicherlich ein spielerischer Bildungsort auch für die künftigen Biosphärenkindergärten sein.“

Der Startschuss für die Umgestaltung des Kinder-Spielzimmers fiel vor zwei Jahren. Das Team des Naturschutzzentrums hatte Überlegungen zur Neugestaltung des Zimmers angestellt. Schnell wurde dabei klar, dass „Mobbl“, das begehbare Holzschaf und bisherige Herzstück des Kinderspielzimmers, bei einer Umgestaltung nicht weiterhin bleiben konnte, weil er zu groß war. Nach mehr als 25 Jahren, in denen Mobbl für Generationen von Kindern ein beliebtes Spielobjekt dargestellt hatte, war es an der Zeit, Raum für Neues zu schaffen. Für „Mobbl“ konnte ein neuer Wirkungsort gefunden werden: Im Sommer 2022 zog das Holzschaf in die Digelfeld-Biosphärenschule nach Hayingen im Landkreis Reutlingen um.

Die Neugestaltung des Albentdecker-Zimmers kostete insgesamt 29.000 Euro, 80 Prozent davon kommen aus Mitteln der Baden-Württemberg-Stiftung, die dem UNESCO zertifizierten Biosphärengebiet Schwäbische Alb zur Verfügung gestellt wurden. „Wir danken der Stiftung sowie der Geschäftsstelle des Biosphärengebiets Schwäbische Alb für die Förderung, nur durch das Zutun beider konnte das Spielzimmer verwirklicht werden“, sagte der Esslinger Landrat.

Ein Schneckentisch, ein Bällebad und phantasievolle Wandbilder - so sieht das neu gestaltete Albentdecker-Zimmer im Naturschutzzentrum Schopflocher Alb aus.

Vorgezogener Redaktionsschluss

Sehr geehrte Autoren,

aufgrund der kommenden Osterfeiertage wird folgender Redaktionsschluss vorgezogen:

Veröffentlichung: **06.04.2023**
Redaktionsschluss: **31.03.2023, 12:00 Uhr**

Wir bitten um Beachtung
und wünschen Ihnen schöne Feiertage.

Der Verlag

Impressum

Herausgeber:
Bürgermeisteramt Neidlingen
Kelterstraße 1, 73272 Neidlingen
Tel.: (07023) 90023-0, Fax (07023) 90023-25
mitteilungsblatt@neidlingen.de | www.neidlingen.de
Sprechzeiten:
montags - freitags 9.00 - 12.00 Uhr
und dienstags 16.00 - 18.00 Uhr
zusätzlich
donnerstags ab 7.00 Uhr Frühsprechstunde
und nach Vereinbarung.
Verantwortlich für den amtlichen Teil:
Bürgermeister Jürgen Ebler oder sein Vertreter im Amt.

Weitere Inhalte:
Für übernommene Beiträge ist der Autor, bzw. der jeweilige Leiter der Institution oder des Vereins verantwortlich.

Verlag:
Druck + Verlag Wagner GmbH & Co. KG
Max-Planck-Straße 14 | 70806 Kornwestheim

Layout & Satz:
07154 8222-60 | layout@duv-wagner.de
Redaktionsschluss: Montag, 12 Uhr

Gewerbliche Anzeigen & Beilagen:
07154 8222-70 | anzeigen@duv-wagner.de
Anzeigenschluss: Dienstag, 9 Uhr
Katharina Härtel (verantwortlich)

Auflage & Erscheinungsweise:
550 Exemplare, Wöchentlich am Donnerstag

Abonnement:
07154 8222-20 | abo@duvwagner.de | www.duv-wagner.de/abo
Bezugsgebühr Jahresabo 37,00 €

Mediadaten:
www.duv-wagner.de/neidlingen

Fragen zur Zustellung:
07154 8222-30 | reklamation@duv-wagner.de

Es gelten die AGB der aktuell gültigen Preisliste von Druck + Verlag Wagner GmbH & Co. KG und werden auf Wunsch zugesandt.

GESCHÄFTSANZEIGEN

HOTEL·GASTSTÄTTE PARTY·POST
Zur Post

Montag bis Freitag zum Mittagessen
Tagesessen und Mittagsimbiss
täglich wechselnd laut Wochenkarte
www.zurpost-weilheim.de

Abends in der Post ab 18 Uhr
Montag Pfännlesabend
Dienstag Schnitzeltag
Mittwoch Cordon Bleu
Donnerstag Rostbraten

Freitagabend
im März - Portion Spanferkel mit Beilagen vom Buffet
im April - Rund ums Rind von der Rinderzunge
bis zum Ochsenschwanz
im Mai - Spargelessen - Wir servieren eine Portion
frischen Stangenspargel
und Sie bedienen sich dazu am Beilagenbuffet

Wir freuen uns auf Ihre Reservierung
Telefon 07023 - 2816

Zeigen Sie Präsenz!

Veröffentlichen Sie jetzt **Ihre Anzeige** auf unseren **neuen Sonderseiten** um Ihr Unternehmen werbewirksam zu präsentieren.

KW 12/13

Interesse oder Fragen?
Rufen Sie uns einfach an: 07154 8222-70
Wir beraten Sie gerne!

Druck + Verlag WAGNER
Seit mehr als 60 Jahren ein loyaler Partner der Kommunen.

Max-Planck-Straße 14 · 70806 Kornwestheim · Telefon 07154 8222-70
Telefax 07154 8222-10 · anzeigen@duv-wagner.de · www.duv-wagner.de

Werben mit Erfolg